ЎЗБЕКИСТОН РЕСПУБЛИКАСИ АДЛИЯ ВАЗИРЛИГИ

# ТАДБИРКОРЛИК ФАОЛИЯТИ — ҚОНУН ҲИМОЯСИДА



# ПРЕДПРИНИМАТЕЛЬСКАЯ ДЕЯТЕЛЬНОСТЬ — ПОД ЗАЩИТОЙ ЗАКОНА

ЎЗБЕКИСТОН РЕСПУБЛИКАСИ
АДЛИЯ ВАЗИРЛИГИ

# ТАДБИРКОРЛИК ФАОЛИЯТИ– ҚОНУН ҲИМОЯСИДА

ТОШКЕНТ - 2005

136

Сарлавҳада: Ўзбекистон Республикаси Адлия вазирлиги.
**Тадбиркорлик фаолияти — қонун ҳимоясида —**
Тошкент, 2005 й. — 192 б.

ББК 67.404

Ўзбекистон Республикаси Адлия вазири
**Б.М. Мустафоевнинг**
умумий таҳрири остида

Нашр учун масъул: Ўзбекистон Республикаси Адлия вазирлиги Тадбиркорлар ҳуқуқларини ҳимоя қилиш бошқармаси бошлиғи **Д.Р. Матрасулов**

531-2005

© Ўзбекистон Республикаси Адлия вазирлиги, 2005.

Республикамизда тадбиркорликни янада ривожлантириш, тадбиркорларга кенг шарт-шароитлар яратиш ва ҳуқуқий жиҳатдан мустаҳкам ҳимоя қилишга қаратилган ислоҳотлар олиб бориш иқтисодий ўсишнинг муҳим кафолатидир.

Ушбу жараёнда тадбиркорлик фаолияти билан шуғулланаётган фуқароларнинг ҳуқуқий ва қонуний манфаатларини ҳимоялаш, шунингдек, тадбиркорлик фаолияти билан боғлиқ муносабатларни тартибга солиш тўғрисида қабул қилинаётган қонун ҳужжатларини уларга етказиш, ўз вактида хабардор қилиш ва ҳуқуқий онгини ошириш катта аҳамият касб этади.

Шу мақсадда мазкур қўлланма ишлаб чиқилган бўлиб, унда тадбиркорлик фаолиятини тартибга солишга қаратилган бир қатор қонун ҳужжатлари тўпланган.

Жорий йилда тадбиркорлик фаолиятини эркин юритишга ва ҳуқуқий ҳимоялашга қаратилган Президентимизнинг бир нечта Фармон ва қарорлари қабул қилиниб, амалда тадбиқ этиб келинмоқда.

Қўлингиздаги қўлланма айнан ана шу Фармон ва қарорларда кўрсатилган нормаларни ўз ичига олган бўлиб, унда тадбиркорлик фаолиятини бошлаш истагини билдирган фуқароларга ушбу соҳада қандай имтиёз, кафолатлар ва имкониятлар белгиланганлиги, тадбиркор эркин фаолият олиб бориш учун нималарга аҳамият бериш кераклиги, назорат қилувчи давлат идораларининг мажбурият ва жавобгарликлари белгиланган қонун ҳужжатлари кўрсатилган.

Қўлланмани ўқувчига ҳавола этишдан асосий мақсад, нафақат тадбиркорларнинг балки, назорат қилувчи органлар маъсул ходимларининг ҳуқуқий саводхонлигини ҳам ошириш, улар эътиборини тадбиркорларни ривожлантириш учун қабул қилинаётган қонун ҳужжатларига қаратиш ва қонунларни оғишмай риоя қилиш рухида тарбиялашдан иборатдир.

Умид қиламизки, ушбу қўлланма ўқувчининг кундалик фаолиятида доимий ҳамроҳ бўлади.

441078

## МУНДАРИЖА

Адлия вазирининг Кириш сўзи ..... 6

Ўзбекистон Республикаси Президентининг 2005 йил 11 апрелдаги «Тўғридан-тўғри хусусий хорижий инвестицияларни жалб этишни рағбатлаштириш борасидаги қўшимча чора-тадбирлар тўғрисида»ги ПФ–3594-сон Фармони ..... 10

Ўзбекистон Республикаси Президентининг 2005 йил 14 июндаги «Бозор ислохотларини чуқурлаштириш ва иқтисодиётни янада эркинлаштириш соҳасидаги устувор йўналишлар амалга оширилишини жадаллаштириш чора-тадбирлари тўғрисида»ги ПФ–3618-сон Фармони ..... 15

Ўзбекистон Республикаси Президентининг 2005 йил 14 июндаги «Тадбиркорлик субъектларини ҳуқуқий ҳимоя қилиш тизимини янада такомиллаштириш чора-тадбирлари тўғрисида»ги ПФ–3619-сон Фармони ..... 18

Ўзбекистон Республикаси Президентининг 2005 йил 20 июндаги «Микрофирмалар ва кичик корхоналарни ривожлантиришни рағбатлантириш борасидаги қўшимча чора-тадбирлар тўғрисида»ги ПФ–3620-сон Фармони ..... 22

Ўзбекистон Республикаси Президентининг 2005 йил 24 июндаги «Тадбиркорлик субъектларининг хўжалик соҳасидаги ҳуқуқбузарликлари учун молиявий жавобгарлигини эркинлаштириш тўғрисида»ги ПФ–3622-сон Фармони ..... 25

Ўзбекистон Республикаси Президентининг 2005 йил 5 октябрдаги «Тадбиркорлик субъектларини текширишни янада қисқартириш ва унинг тизимини такомиллаштириш чора-тадбирлари тўғрисида»ги ПФ–3665-сон Фармони ..... 27

Ўзбекистон Республикаси Президентининг 2005 йил 15 июндаги «Тадбиркорлик субъектлари томонидан тақдим этиладиган ҳисобот тизимини такомиллаштириш ва уни ноқонуний талаб этганлик учун жавобгарликни кучайтириш тўғрисида»ги ПҚ–100-сон қарори ..... 30

Ўзбекистон Республикаси Президентининг 2005 йил 5 августдаги «Банклардаги депозит ҳисобваракларидан накд

пул тўловларини узлуксиз таъминлаш кафолатлари тўғрисида»ги ПҚ–147-сон қарори ..... 34

Ўзбекистон Республикаси Президентининг 2005 йил 21 сентябрдаги «Тадбиркорлик фаолияти юритиш учун рухсатнома турларини қисқартириш ва уларни бериш тартиб-қоидаларини соддалаштириш тўғрисида»ги ПҚ–186-сон қарори ..... 39

Ўзбекистон Республикаси Вазирлар Маҳкамасининг 2005 йил 2 августдаги «Ўзбекистон Республикаси Президентининг «Тўғридан-тўғри хусусий хорижий инвестицияларни жалб этишни рағбатлантириш борасидаги қўшимча чора-тадбирлар тўғрисида»ги Фармонини амалга ошириш чора-тадбирлари хақида»ги 180-сон қарори ..... 41

Ўзбекистон Республикаси Вазирлар Маҳкамасининг 2005 йил 5 ноябрдаги «Улгуржи савдо фаолиятини лицензиялаш тўғрисидаги низомни тасдиқлаш хакида»ги 242-сон қарори ..... 54

Ўзбекистон Республикаси Давлат солиқ қўмитасининг «Давлат солиқ хизмати органлари тадбиркорлик субъектларидан молиявий хисобот, солиқлар, мажбурий тўловлар ва даромадлар тўғрисидаги декларациялар бўйича ҳисобкитоблар, ёзма аризалар ва билдиришномалар қабул қилиб олиш ҳамда рўйхатдан ўтказиш тўғрисида низомни тасдиқлаш ҳақида» 2005 йил 10 июлдаги 2005-42-сон қарори *(Ўзбекистон Республикаси Адлия вазирлиги томонидан 2005 йил 29 июлда 1500-сон билан давлат рўйхатидан ўтказилди)* ..... 64

Тадбиркорлар учун айрим маълумотлар ..... 77

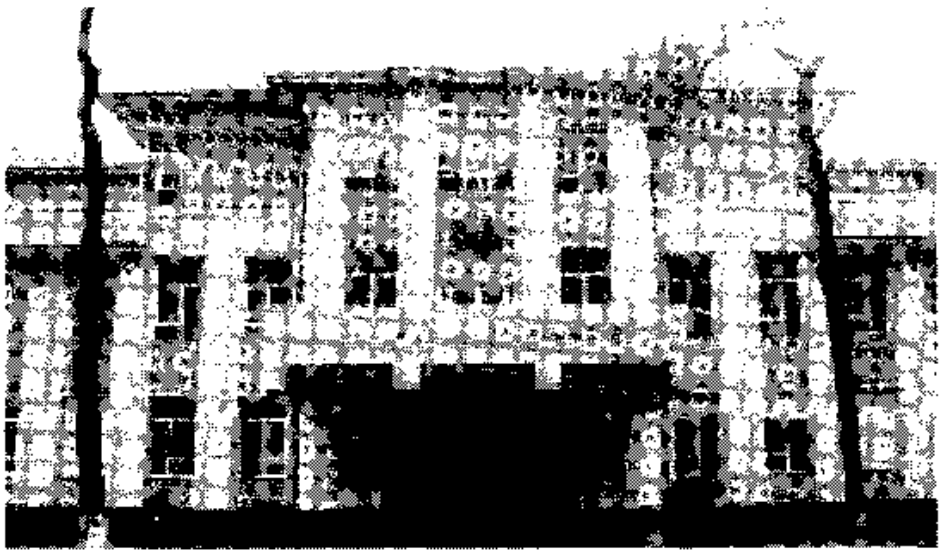

***Бизнинг олдимизда турган муҳим масалалардан бири қабул қилинган қонунларни ижросини тўлиқ таъминлашдан иборат. Қонунлар сўзсиз бажарилгандагина биз ҳуқуқий давлат қуришимиз мумкин.***

***Ўзбекистон Республикаси***
***Президенти И. Каримов***

## Кириш сўзи

Ўзбекистон Республикаси қонунларини сўзсиз ижросини таъминлаш вазифаси ҳуқуқни ҳимоя қилувчи органларга, хусусан Адлия вазирлиги зиммасига ҳам юклатилган.

Ўзбекистонда жамиятни демократлаштириш ва янгилаш, мамлакатни ислоҳ қилиш ҳамда модернизациялаш мақсад ва вазифаларини амалга ошириш юзасидан қабул қилинган Дастурни ижро этиш бўйича қонунчилик ижодкорлиги борасида амалга оширилган ишлар ушбу қўлланмада жамланган.

Ўзбекистон Республикаси Адлия вазирлиги Вазирлар Маҳкамасининг 2003 йил 27 августдаги 370-сонли қарорига асосан кичик ва хусусий тадбиркорликни янада ривожлантириш, уларга қулай иқтисодий муҳит яратиш ва ишончли ҳуқуқий ҳимоя қилиш тизимини барпо этиш ҳамда иқтисодий ислоҳотларни ривожлантиришга қаратилган қонун ҳужжатларнинг ижросини

таъминлаш юзасидан аниқ чора-тадбирларни ишлаб чиқиб, уларни ҳаётга тадбиқ этиб келмоқда.

Ушбу соҳада ҳуқуқни муҳофаза қилувчи ва назорат этувчи органлар билан ҳамкорлик кучайтирилиб, Ўзбекистон Республикаси Бош прокуратураси, Олий хўжалик суди, Давлат солиқ қўмитаси, Монополиядан чиқариш, рақобатни ва тадбиркорликни қўллаб-қувватлаш давлат қўмитаси ҳамда Савдо-саноат палатаси билан биргаликда тадбиркорлик субъектларини тизимли ҳуқуқий ҳимоя қилиш ва давлат бошқаруви органларининг мансабдор шахслари томонидан уларнинг қонуний ҳуқуқлари бузилишининг олдини олишни кучайтириш бўйича комплекс амалий чора-тадбирлар Дастури ишлаб чиқилди.

Қонунчилик ижодкорлиги ва ҳуқуқни қўллаш амалиёти соҳасидаги ягона давлат сиёсатини амалга ошириш, янги қонунларни тайёрлаш ва қабул қилиш, шунингдек иқтисодиётни янада эркинлаштириш мақсадида Олий Мажлиснинг Қонунчилик палатаси ва Сенати, тегишли ҳуқуқни муҳофоза қилувчи ва назорат этувчи органлар билан янги қонун ҳужжатлари яратилишида ўзаро ҳамкорлик йўлга қўйилган.

Бозор ислоҳотларини чуқурлаштириш ва иқтисодиётни янада эркинлаштириш соҳасидаги чора-тадбирларни ишлаб чиқиш ва амалда рўёбга чиқариш борасида катта ишлар амалга оширилмоқда. Амалдаги қонун ва норматив ҳужжатларининг иқтисодиётни ислоҳ қилиш ва эркинлаштириш бўйича қўйилган вазифаларга мувофиқлиги танқидий таҳлил қилиниб келинмоқда. Жойларда бозор ислоҳотларини ривожлантириш ва чуқурлаштиришга тўсқинлик қилаётган омилларни бартараф этиш ҳамда ушбу соҳада қабул қилинаётган қонунларни, Ўзбекистон Республикаси Президентининг фармонлари ва қарорлари, Ҳукумат қарорларини амалга оширишнинг самарали механизмларини ишлаб чиқиш бўйича ишларнинг аҳволи доимий равишда ўрганиб келинмоқда.

Тавсия этилаётган ушбу рисола орқали, ҳурматли тадбиркорлар, фаолиятингизга оид янги қабул қилинган айрим қонун ҳужжатлари билан танишасизлар.

Хусусан, ушбу қўлланма орқали Сиз инвестиция муҳитини яхшилаш, хусусийлаштириш, ишлаб чиқаришни модернизация қилиш, техник жиҳатдан қайта жиҳозлаш ва реконструкция қилиш, республиканинг ортиқча ишчи кучи мавжуд бўлган минтақаларида янги иш жойларини яратиш дастурларини амалга

оширишга тўғридан-тўғри хусусий хорижий инвестицияларни кенг жалб этиш, шунингдек хорижий инвесторлар учун ишончли ҳуқуқий ҳимоя ва кафолатларни таъминлаш юзасидан қабул қилинган қонун ҳужжатлари билан танишасиз.

Шунингдек, суд-ҳуқуқ тизимини янада эркинлаштириш, тадбиркорлик субъектларига қўлланиладиган таъсир чораларини фақат суд орқали амалга ошириш, назорат органларининг тадбиркорлик субъектлари фаолиятига аралашувини камайтириш, уларнинг ҳуқуқ ва қонуний манфаатлари ҳимоя қилинишини таъминлаш, тадбиркорлик фаолияти асоссиз чекланишига йўл қўймасликни кафолатловчи нормалар ҳақидаги тегишли фармон ва қарорлар билан танишиб чиқасиз.

Бундан ташқари, ушбу рисолада,

— микрофирмалар ва кичик бизнес субъектларини жадал ривожлантиришни янада рағбатлантириш ҳамда унинг мамлакат иқтисодиётидаги аҳамияти ва улушини тубдан ошириш;

— хўжалик юритувчи субъектларнинг ҳуқуқлари ва қонуний манфаатларини ҳимоя қилиш тизимини янада такомиллаштириш, тадбиркорлик фаолиятини амалга ошириш учун қулай ҳуқуқий ва иқтисодий шарт-шароитларни шакллантириш мақсадида, шунингдек жавобгарликни қўллашнинг халқаро умумҳуқуқий принципларидан келиб чиққан ҳолда тадбиркорлик субъектларининг хўжалик соҳасидаги ҳуқуқбузарликлари учун молиявий жавобгарлигини эркинлаштириш;

— тадбиркорлик субъектларини текширишни ташкил қилиш тизимини такомиллаштириш ва текширишлар сонини кескин қисқартириш, хўжалик юритувчи субъектлар фаолиятини давлат томонидан назорат қилиш тўғрисидаги қонун ҳужжатларига қатъий риоя этилиши учун назорат органлари мансабдор шахсларининг жавобгарлигини кучайтириш;

— тадбиркорлик субъектлари фаолияти учун янада қулай шарт-шароитлар яратиш, халқаро амалиётга мувофиқ ҳисобот тизими ва уни тақдим этиш тартибини такомиллаштириш, соддалаштириш, турларини камайтириш ва уни тақдим этишни ноконуний талаб қилганлик учун жавобгарликни кучайтириш;

— накд пул муомаласини янада мустаҳкамлаш кафолатлари, накд пул маблағларининг банкдан ташқари айланмасини қисқартириш, хўжалик юритувчи субъектларнинг банклардаги депозит ҳисобварақларидан накд пуллар банклар томонидан узлуксиз бериб борилишини таъминлаш;

— тадбиркорлик субъектлари учун янада қулай шарт-шароитлар яратиш, қонун ҳужжатларини унификация қилиш, маъмурий сарф-харажатларни тобора камайтириш, тадбиркорлик фаолиятини амалга ошириш учун рухсатнома турларини қисқартириш ва уларни бериш тартиб-қоидаларини соддалаштириш тўғрисидаги қонун ҳужжатлари келтирилган.

Мазкур рисолани чоп этишдан мақсад тадбиркорлик фаолиятига оид энг охирги қабул қилинган Ўзбекистон Республикаси Президентининг айрим фармон ва қарорларини жамлаб, сизларга тавсия этишдир. Уларни ўқиб-ўрганиб, тадбиркорлар ўзини-ўзи ҳимоя қилишни билиб олиши мумкин.

Шуни алоҳида таъкидлаб ўтиш жоизки, 2005 йилнинг 1 июлига қадар тадбиркорлар фаолиятини, банклардаги операцияларини ноқонуний тўхтатиб қўйиш, молиявий санкцияларни ноқонуний қўллаш, текширишларни белгиланган тартибини бузиш, солиққа тортиш ва солиқ бўйича имтиёзларни қўлламаслик ҳолатлари содир этилаётганлигини билдириб, адлия идораларига тадбиркорлардан 247 та аризалар келиб тушган, шунингдек, ўрганишларда бу соҳада 1671 та ноқонуний ҳаракатлар ёки ҳаракатсизликлар аниқланган. Жорий йилнинг июнь ойида қабул қилинган фармонлар ва қарорлар ушбу аризалардаги ва амалдаги муаммоларни тўлиқ ечимини топишга имкон берди.

Ўйлаймизки, қўлингиздаги рисола фаолиятингизда вужудга келиши мумкин бўлган муаммо ва қонунбузарликларни жойнинг ўзида хал қилинишига катта ҳуқуқий ёрдам беради.

**Адлия вазири Б. Мустафоев**

# ЎЗБЕКИСТОН РЕСПУБЛИКАСИ ПРЕЗИДЕНТИНИНГ ФАРМОНИ

## ТЎҒРИДАН-ТЎҒРИ ХУСУСИЙ ХОРИЖИЙ ИНВЕСТИЦИЯЛАРНИ ЖАЛБ ЭТИШНИ РАҒБАТЛАНТИРИШ БОРАСИДАГИ ҚЎШИМЧА ЧОРА-ТАДБИРЛАР ТЎҒРИСИДА*

*(Ўзбекистон Республикаси Қонун ҳужжатлари тўплами, 2005 й., 15-16-сон, 109-модда)*

Мамлакатда инвестиция муҳитини янада яхшилаш, хусусийлаштириш, ишлаб чиқаришни модернизация қилиш, техник жиҳатдан қайта жиҳозлаш ва реконструкция қилиш, республиканинг ортиқча ишчи кучи мавжуд бўлган минтақаларида янги иш жойларини яратиш дастурларини амалга оширишга тўғридан-тўғри хусусий хорижий инвестицияларни кенг жалб этиш, шунингдек хорижий инвесторлар учун ишончли ҳуқуқий ҳимоя ва кафолатларни таъминлаш мақсадида:

1. 2005 йилнинг 1 июлидан бошлаб тўғридан-тўғри хусусий хорижий инвестицияларни жалб этадиган иқтисодиёт тармоқлари (иловага мувофиқ) корхоналари асосий фаолияти бўйича даромад (фойда) солиғи, мулк солиғи, ижтимоий инфратузилмани ривожлантириш ва ҳудудларни ободонлаштириш солиғи, экология солиғи, микрофирма ва кичик корхоналар учун белгиланган ягона солиқ тўлашдан, шунингдек Республика йўл жамғармасига мажбурий ажратмалар тўлашдан озод қилинсин.

Белгилансинки, тўғридан-тўғри хусусий хорижий инвестициялар ҳажми қуйидагича бўлганда мазкур солиқ имтиёзлари берилади:

300 минг АҚШ долларидан 3 миллион АҚШ долларигача — 3 йил муддатга;

3 миллиондан ортиқ АҚШ долларидан 10 миллион АҚШ долларигача — 5 йил муддатга;

10 миллион АҚШ долларидан ортиқ бўлганда — 7 йил муддатга.

2. Ушбу Фармоннинг 1-бандида кўрсатилган солиқ имтиёзлари қуйидаги шартлар асосида қўлланилиши белгилаб қўйилсин:

---

* 2005 йил 11 апрелдан кучга кирган.

мазкур корхоналарни ортиқча ишчи кучи бўлган минтақалар — Қорақалпоғистон Республикаси, Жиззах, Қашқадарё, Сирдарё, Сурхондарё, Хоразм вилоятларида, шунингдек Навоий, Андижон, Наманган ва Фарғона вилоятларининг қишлоқ аҳоли пунктларида жойлаштириш;

хорижий инвесторлар томонидан тўғридан-тўғри хусусий хорижий инвестицияларни Ўзбекистон Республикасининг кафолати берилмаган ҳолда амалга ошириш;

корхонанинг устав капиталида хорижий иштирокчиларнинг улуши камида 50 фоизни ташкил этиши лозим;

ушбу корхоналар давлат рўйхатидан ўтказилгандан кейин тўғридан-тўғри хусусий хорижий инвестицияларни киритиш;

хорижий инвестицияларни эркин алмаштириладиган валюта ёки янги замонавий технологик ускуна тарзида қўйиш;

мазкур имтиёзларни қўлланиш муддати давомида имтиёзлардан олинган даромадни корхонани янада ривожлантириш мақсадида қайта инвестициялашга йўналтириш.

3. Ўзбекистон Республикаси Ташқи иқтисодий алоқалар, инвестициялар ва савдо вазирлиги зиммасига тўғридан-тўғри хусусий хорижий инвестициялар жалб этиладиган корхоналарнинг ушбу Фармон иловасида кўрсатилган иқтисодиёт тармоқларига тааллуқли эканини аниқлаш вазифаси юклатилсин.

4. Қуйидагилар белгилансин:

хорижий инвестициялар иштирокидаги корхоналар томонидан Ўзбекистон Республикасининг кафолатисиз жалб этиладиган узоқ муддатли кредитлар бўйича фоизлар даромад (фойда) солиғини ҳисоблашда солиққа тортиладиган базага киритилмайди;

хорижий инвестициялар иштирокида янги ташкил этиладиган корхоналарнинг асосий фаолиятдан кўрадиган зарарлари 5 йил муддат ичида солиққа тортиладиган даромад ҳисобидан тўлаш учун ҳисобот давридан кейинги йилларга тенг улушлар билан тақсимланади;

кейинги қонун ҳужжатларида инвестициялаш шарт-шароитлари ёмонлашган тақдирда мазкур Фармоннинг 1-бандидаги имтиёзлар қанча муддатга берилган бўлса, ана шу муддат мобайнида амал қилади.

5. Ушбу Фармоннинг 1-бандига мувофиқ имтиёз олган корхоналар шундай имтиёз берилган муддат тугашидан кейин бир йил барвақтроқ фаолиятини тўхтатган тақдирда фойдани ўз

мамлакатига ўтказиш ва хорижий инвесторнинг капиталини чет элга олиб чиқиб кетиш фақат берилган имтиёзлар суммасини бюджетга қайтаргандан кейин амалга оширилади.

6. Ўзбекистон Республикаси Молия вазирлиги Давлат солиқ қўмитаси, Иқтисодиёт вазирлиги, Савдо-саноат палатаси билан биргаликда бир ой муддатда ушбу Фармонда белгиланган тўғридан-тўғри хусусий хорижий инвестициялар учун солиқ имтиёзларини қўллаш тартиби тўғрисидаги низомни ишлаб чиқсин ва белгиланган тартибда тасдиқласин.

7. Ўзбекистон Республикасининг «Чет эллик инвесторлар ҳуқуқларининг кафолатлари ва уларни ҳимоя қилиш чоралари тўғрисида»ги Қонуни 3-моддасининг тўртинчи қисмида хорижий инвесторлар учун белгиланган кафолатлар қуйидаги ҳолларда қўлланилиши маълумот учун қабул қилинсин:

хорижий инвесторларга тўланадиган, дивиденд тарзида олинадиган даромадларга солиқ миқдори (ставкалари) кўпайиши;

хорижий инвесторнинг чет элга ўтказиладиган даромадлари (фойдаси)ни ўз мамлакатига қайтариш тартиботини мураккаблаштирувчи ёки уларнинг миқдорини камайтирувчи қўшимча талаблар жорий этилиши, бунда давлат хорижий инвестициялар иштирокидаги корхонанинг тўловга қобилиятсизлиги ва банкротлиги ёки кредит берувчиларнинг ҳуқуқларини ҳимоя қилиш, хорижий инвестор — жисмоний шахс содир этган жиноий қилмиш ёки маъмурий ҳуқуқбузарлик ҳолларида ёхуд суд ёки ҳакамликнинг қарорига мувофиқ даромад (фойда)ни ўз мамлакатига қайтаришни тўхтатиб туришнинг бошқа зарурати бўлганда хорижий инвестор маблағларини қонун ҳужжатларини камситмайдиган тарзда қўллаш шартлари асосида ўз мамлакатига қайтарилишини тўхтатиб туриш ҳоллари мустасно;

инвестицияларнинг миқдори бўйича инвестициялаш ҳажмларига миқдорий чеклашлар ҳамда бошқа қўшимча талаблар, шу жумладан хорижий инвестициялар иштирокидаги корхоналарда хорижий инвестицияларнинг минимал миқдорини кўпайтириш тарзидаги талаблар жорий этилиши;

республика корхоналарининг устав жамғармаларида хорижий инвесторнинг улуш билан иштирок этиши бўйича чеклашлар жорий этилиши;

хорижий инвесторларнинг визаларини расмийлаштириш ва узайтириш борасидаги қўшимча тартиботлар, шунингдек хори-

жий инвестицияларни амалга ошириш бўйича бошқа қўшимча талаблар жорий этилиши.

8. Ўзбекистон Республикаси Вазирлар Маҳкамаси ўн кун муддатда Ўзбекистон Республикасининг «Чет эллик инвесторлар ҳуқуқларининг кафолатлари ва уларни ҳимоя қилиш чоралари тўғрисида»ги Қонуни 3-моддасининг тўртинчи қисмида белгиланган кафолатларни қўллаш тартиби тўғрисидаги низомни тасдиқласин.

Бунда, юқорида кўрсатилган барча инвестициялаш шарт-шароитлари ёмонлашган тақдирда хорижий инвестор мазкур кафолатни қўллаш тўғрисида тегишли ваколатли органни хабардор қилиши назарда тутилсин.

9. Ўзбекистон Республикаси Адлия вазирлиги манфаатдор вазирликлар ва идоралар билан биргаликда бир ой муддатда мазкур Фармон қабул қилиниши муносабати билан амалдаги конунчилик ҳужжатларига ўзгартириш ва қўшимчалар киритиш тўғрисида Вазирлар Маҳкамасига таклифлар киритсин.

10. Ушбу Фармоннинг ижросини назорат қилиш Ўзбекистон Республикаси Бош вазирининг биринчи ўринбосари Р. Азимов зиммасига юклатилсин.

**Ўзбекистон Республикаси**
**Президенти** **И. КАРИМОВ**

Тошкент ш.,
2005 йил 11 апрель,
ПФ–3594-сон

Ўзбекистон Республикаси
Президентининг 2005 йил 11 апрелдаги
ПФ–3594-сонли Фармонига
ИЛОВА

# ТЎҒРИДАН-ТЎҒРИ ХУСУСИЙ ХОРИЖИЙ ИНВЕСТИЦИЯЛАР УЧУН БЕРИЛАДИГАН ИМТИЁЗЛАР ЖОРИЙ ЭТИЛАДИГАН ИҚТИСОДИЁТ ТАРМОҚЛАРИ РЎЙХАТИ

1. Радиоэлектрон саноати буюмлари ҳамда компьютер ва ҳисоблаш техникаси бутловчи буюмларини ишлаб чиқариш.

2. Енгил саноат:

тайёр ип газлама ва жун газламалар ишлаб чиқариш;

тайёр тикувчилик, трикотаж, пайпоқ маҳсулотлари ва тўқимачилик галантереяси ишлаб чиқариш;

терини қайта ишлаш;

пойабзал, тайёр кўн-галантерея буюмлари ишлаб чиқариш.

3. Ипакчилик саноати:

шойи газламалар ва ипакдан тайёр буюмлар ишлаб чиқариш.

4. Қурилиш материаллари саноати:

Ўзбекистон Республикаси Президентининг 2005 йил 24 мартдаги ПФ–3586-сонли Фармони 1а-иловасида кўрсатилган қурилиш материалларининг янги турларини ишлаб чиқариш.

5. Парранда гўшти ва тухумни саноат миқёсида етиштириш.

6. Озиқ-овқат саноати:

маҳаллий хом ашёдан саноат миқёсида қайта ишланган тайёр озиқ-овқат маҳсулотлари ишлаб чиқариш (алкоголли, алкоголсиз ичимликлар ва тамаки маҳсулотлари бундан мустасно).

7. Гўшт-сут саноати:

гўшт ва сут маҳсулотларининг тайёр турлари, пишлоқ ва сариёғ ишлаб чиқариш.

8. Кимё-фармацевтика саноати:

дори-дармон воситалари ишлаб чиқариш;

синтетик кир ювиш воситалари, маиший кимё товарлари ишлаб чиқариш.

# ЎЗБЕКИСТОН РЕСПУБЛИКАСИ ПРЕЗИДЕНТИНИНГ ФАРМОНИ

## БОЗОР ИСЛОҲОТЛАРИНИ ЧУҚУРЛАШТИРИШ ВА ИҚТИСОДИЁТНИ ЯНАДА ЭРКИНЛАШТИРИШ СОҲАСИДАГИ УСТУВОР ЙЎНАЛИШЛАР АМАЛГА ОШИРИЛИШИНИ ЖАДАЛЛАШТИРИШ ЧОРА-ТАДБИРЛАРИ ТЎҒРИСИДА*

*(Ўзбекистон Республикаси Қонун ҳужжатлари тўплами, 2005 й., 23-24-сон, 166-модда)*

Ўзбекистонда жамиятни демократлаштириш ва янгилаш, мамлакатни ислоҳ қилиш ҳамда модернизациялаш мақсад ва вазифаларини амалга ошириш юзасидан қабул қилинган Дастурни ижро этиш бўйича тузилган ишчи Комиссия томонидан бозор ислоҳотларини чуқурлаштириш ва иқтисодиётни янада эркинлаштириш соҳасидаги чора-тадбирларни ишлаб чиқиш ва амалда рўёбга чиқариш борасида катта ишлар амалга оширилди.

Амалдаги қонун ва норматив ҳужжатларининг иқтисодиётни ислоҳ қилиш ва эркинлаштириш бўйича қўйилган вазифаларга мувофиқлиги танқидий таҳлил қилинди. Жойларда бозор ислоҳотларини ривожлантириш ва чуқурлаштиришга тўсқинлик қилаётган омилларни бартараф этиш ҳамда ушбу соҳада қабул қилинаётган қонунларни, Ўзбекистон Республикаси Президентининг фармонлари ва қарорлари, Ҳукумат қарорларини амалга оширишнинг самарали механизмларини ишлаб чиқиш бўйича ишларнинг аҳволи ўрганилди.

Шундан келиб чиққан ҳолда, қонунларнинг, Ўзбекистон Республикаси Президенти фармонлари ва қарорлари, Ҳукумат қарорларининг, идоравий норматив ҳужжатларнинг янги лойиҳалари рўйхати тузилган бўлиб, улар тизимли асосда иқтисодий ислоҳотларни янада чуқурлаштириш ҳамда иқтисодиётни эркинлаштиришнинг асосий мақсад, вазифа ва устувор йўналишлари рўёбга чиқарилишини таъминлайди.

Бозор ислоҳотларини чуқурлаштириш ва иқтисодиётни янада эркинлаштириш соҳасидаги устувор йўналишлар сўзсиз амалга оширилишини таъминлаш мақсадида:

---

* 2005 йил 14 июндан кучга кирган.

1. Қуйидагилар:

тизимли асосда иқтисодий ислоҳотларни янада чуқурлаштириш ҳамда иқтисодиётни эркинлаштиришнинг асосий устувор йўналишлари рўёбга чиқарилишини таъминлайдиган, давлат ҳокимияти олий органлари, Ўзбекистон Республикаси Ҳукумати, вазирликлар ва идоралар даражасида тасдиқланиши лозим бўлган қонун ҳужжатлари ва норматив-ҳуқуқий ҳужжатлар рўйхати 1-иловага* мувофиқ;

янги қонун ҳужжатлари қабул қилиниши муносабати билан ўз кучини йўқотган деб ҳисобланиши лозим бўлган қонун ҳужжатлари ва норматив-ҳуқуқий ҳужжатлар, шунингдек ўзгартириш ва қўшимчалар киритилиши лозим бўлган ҳужжатлар рўйхати 2-иловага* мувофиқ тасдиқлансин.

2. Жамиятни демократлаштириш ва янгилаш, мамлакатни ислоҳ қилиш ҳамда модернизациялаш мақсад ва вазифаларини амалга ошириш Дастурини ижро этиш бўйича қонун ҳужжатлари ҳамда норматив-ҳуқуқий ҳужжатлар (3-иловага* мувофиқ) қабул қилинганлиги ва амалда рўёбга чиқарилаётганлиги маълумот учун қабул қилинсин.

3. Жамият ҳаётининг барча томонларини эркинлаштириш ва янада ислоҳ қилиш ҳамда маъмурий ислоҳотни амалга ошириш соҳасида қонунчилик базасини такомиллаштириш бўйича фаолиятни мувофиқлаштириш комиссияси (Р. Азимов):

белгиланган муддатларга мувофиқ 1-иловадаги норматив-ҳуқуқий ҳужжатларнинг сифатли ишлаб чиқилиши ва келишиб олинишини таъминласин ҳамда уларни белгиланган тартибда давлат ҳокимияти олий органлари ва Ҳукуматга тасдиқлаш учун тақдим қилсин;

ушбу Фармонда кўзда тутилган янги қонунлар лойиҳалари тайёр бўлишига қараб уларни белгиланган тартибда Ўзбекистон Республикаси Олий Мажлисининг Қонунчилик палатасига тақдим этиш учун Ўзбекистон Республикаси Вазирлар Маҳкамасининг муҳокамасига киритсин;

ишлаб чиқилаётган норматив-ҳуқуқий ҳужжатларда уларни амалга оширишнинг аниқ-пухта механизмларини албатта назарда тутсин;

зарур ҳолларда, иқтисодий ислоҳотларнинг мақсад, вазифа ва асосий устувор йўналишларидан келиб чиққан ҳолда, ишлаб

---

* 1—3-иловалар рус тилидаги матнда берилган.

чиқилиши, ўзгартиришлар киритилиши ёки ўз кучини йўқотган деб ҳисобланиши лозим бўлган норматив-ҳуқуқий ҳужжатларнинг рўйхатларига қўшимчалар киритсин.

4. Вазирлар Маҳкамаси, вазирликлар, давлат қўмиталари ва идоралар, Қорақалпоғистон Республикаси Вазирлар Кенгаши, вилоятлар ва Тошкент шаҳар ҳокимликлари:

мазкур Фармонга мувофиқ қабул қилинадиган қонун ҳужжатлари ижро этилишини қаттиқ назорат остига олсинлар;

ўз даражаларида қабул қилинадиган норматив ҳужжатларнинг мазкур қонун ҳужжатларига мувофиқ бўлишини таъминласинлар.

5. Ўзбекистон Республикаси Адлия вазирлиги:

қонун ҳужжатлари ва норматив-ҳуқуқий ҳужжатларнинг лойиҳаларини белгиланган тартибда келишиб олиш ҳамда давлат ҳокимияти органлари ва Ҳукуматга киритиш таомилидан ўтиши устидан мониторинг ўрнатсин;

норматив-ҳуқуқий ҳужжатларнинг лойиҳалари юридик экспертизадан ўтказилишини, шунингдек ушбу Фармонда кўзда тутилган идоравий норматив ҳужжатлар белгиланган тартибда ўз вақтида рўйхатга олинишини таъминласин;

вазирликлар ва идоралар, маҳаллий давлат ҳокимияти органлари ўзларининг норматив ҳужжатларини қабул қилинадиган қонун ҳужжатларига ва норматив-ҳуқуқий ҳужжатларга мувофиқлаштиришлари устидан назорат ўрнатсин.

6. Вазирлар Маҳкамаси, республика давлат ва хўжалик бошқаруви органлари, Қорақалпоғистон Республикаси Вазирлар Кенгаши, вилоят, шаҳар ва туманлар ҳокимликлари қабул қилинган қонун ҳужжатларининг барча даражаларда амалда рўёбга чиқарилишини таъминласинлар, токи умуман мамлакат иқтисодиёти ва ҳар бир фуқароси амалга оширилаётган иқтисодий ислоҳотларнинг аниқ ижобий натижаларини ҳис этсин.

7. Мазкур Фармоннинг ижросини назорат қилиш Ўзбекистон Республикаси Бош вазирининг биринчи ўринбосари Р.С. Азимов зиммасига юклансин.

**Ўзбекистон Республикаси Президенти** **И. КАРИМОВ**

Тошкент ш.,
2005 йил 14 июнь,
ПФ–3618-сон

441078

# ЎЗБЕКИСТОН РЕСПУБЛИКАСИ ПРЕЗИДЕНТИНИНГ ФАРМОНИ

## ТАДБИРКОРЛИК СУБЪЕКТЛАРИНИ ҲУҚУҚИЙ ҲИМОЯ ҚИЛИШ ТИЗИМИНИ ЯНАДА ТАКОМИЛЛАШТИРИШ ЧОРА-ТАДБИРЛАРИ ТЎҒРИСИДА*

*(Ўзбекистон Республикаси Қонун ҳужжатлари тўплами, 2005 й., 23-24-сон, 167-модда)*

Жамиятни демократлаштириш ва янгилаш, мамлакатни ислоҳ қилиш ҳамда модернизациялаш, суд-ҳуқуқ тизимини янада эркинлаштириш, назорат органларининг тадбиркорлик субъектлари фаолиятига аралашувини камайтириш, уларнинг ҳуқуқ ва қонуний манфаатлари ҳимоя қилинишини таъминлаш, тадбиркорлик фаолияти асоссиз чекланишига йўл қўймаслик, шунингдек Ўзбекистон Республикаси Конституциясининг 53-моддаси талабларига сўзсиз риоя этиш мақсадида:

1. 2005 йилнинг 1 июлидан бошлаб тадбиркорлик субъектларига нисбатан ҳуқуқий таъсир чораларини (иловага мувофиқ) фақат суд орқали қўлланиш тартиби жорий этилсин.

2. Қуйидагилар белгилансин:

тадбиркорлик субъектларининг молия-хўжалик фаолиятини текшириш (тафтиш қилиш) белгиланган тартибда фақат давлат солиқ хизмати органлари, улар томонидан текшириш давомида солиқ ва валютага оид жиноят аломатлари аниқланган тақдирда эса — Ўзбекистон Республикаси Бош прокуратураси ҳузуридаги Солиқ ва валютага оид жиноятларга қарши кураш департаменти томонидан амалга оширилади;

назорат органларининг раҳбарлари ва мансабдор шахслари тадбиркорлик субъектларини ўз ваколатлари ва назорат соҳаси доирасидан ташқари масалалар бўйича ҳар қандай текширувлар ўтказганлиги учун шахсан жавобгар, ҳатто жиноий жавобгар ҳам бўладилар;

фақат қўзғатилган жиноий иш юзасидан текширишни тайинлаш тўғрисидаги қарор ёки шундай текширувларни ўтказиш тўғрисида назорат органлари фаолиятини мувофиқлаштириш

---

* 2005 йил 14 июндан кучга кирган.

бўйича махсус ваколатли органнинг қарори мавжуд бўлгандагина қонунда кўзда тутилган ҳолларда тадбиркорлик субъектининг текширилаётган хўжалик юритувчи субъект билан ўзаро муносабатларинигина муқобил тарзда текширишга йўл қўйилади.

Муқобил текширишларни ўтказиш чоғида тадбиркорлик субъектларига бориш ва улардан текширишга тааллуқли бўлмаган молия-бухгалтерия ёки бошқа ҳужжатларни талаб қилиш ман этилсин.

3. Қуйидагилар белгилансин:

давлат органларининг ноқонуний қарорлари ёки шу органлар мансабдор шахсларининг қонунга хилоф ҳаракатлари (ҳаракатсизлиги) натижасида тадбиркорлик субъектига етказилган зарарнинг ўрни суд қарори асосида тўла хажмда бевосита ана шу давлат органлари томонидан, биринчи навбатда, уларнинг бюджетдан ташқари жамғарма маблағлари ҳисобига қопланиши лозим;

зарарларнинг ўрнини қоплаш суд қарори билан ана шу етказилган зарар учун айбдор бўлган давлат органларининг мансабдор шахсларига, қонун ҳужжатларида белгиланган тартиб ва миқдорларда юкланиши мумкин;

тадбиркорлик субъектлари ўртасидаги хўжалик низолари хўжалик суди ёки ҳакамлар суди томонидан кўриб чиқилади.

Ўзбекистон Республикаси Вазирлар Маҳкамаси, Адлия вазирлиги, Олий хўжалик суди ва Савдо-саноат палатаси бир ой муддатда белгиланган тартибда «Ҳакамлар суди тўғрисида» Ўзбекистон Республикаси Қонуни лойиҳасини Ўзбекистон Республикаси Олий Мажлиси Қонунчилик палатасига киритсин ва бунда тадбиркорлик субъектлари ҳамда бирлашмаларининг ўзлари томонидан ҳакамлар суди ташкил этилиши назарда тутилсин.

4. Ўзбекистон Республикаси Бош прокуратураси назорат органлари мансабдор шахсларининг тадбиркорлик субъектлари ҳуқуқларини ва қонуний манфаатларини бузганликлари учун жазо муқаррарлигини, уларнинг хатто жиноий жавобгарликка тортилишини таъминлаган ҳолда, тадбиркорлик фаолияти эркинлиги кафолатлари тўғрисидаги қонун ҳужжатлари сўзсиз бажарилиши устидан назоратни кучайтирсин.

5. Ўзбекистон Республикаси Вазирлар Маҳкамаси қуйида-

ги қарорларнинг лойиҳаларини тайёрласин ва белгиланган тартибда тақдим этсин:

2005 йилнинг 1 июлигача — тадбиркорлик субъектлари фаолиятини текширишни тайинлаш ва ўтказиш тизимини такомиллаштириш тўғрисидаги қарор лойиҳаси. Бунда текширишлар сонини кескин камайтириш ҳамда назорат органлари мансабдор шахсларининг рухсат берилмаган текширишлар ўтказилганлиги учун жавобгарлигини кучайтириш, ҳатто жиноий жавобгарликка тортиш назарда тутилсин;

2005 йилнинг 1 августигача — айрим фаолият турлари билан шуғулланиш учун рухсат олиш тартиб-таомилини қисқартириш ва соддалаштириш, шу жумладан муддатлари чекланмаган ҳолда тадбиркорлик фаолиятини амалга оширишга лицензиялар (рухсатномалар) бериш тизимини жорий этиш, жумладан, шундай таомилни амалдаги лицензиялар (рухсатномалар)га ҳам тадбиқ этиш тўғрисидаги қарор лойиҳаси.

6. Ўзбекистон Республикаси Адлия вазирлиги, Олий хўжалик суди ва Олий суди Ўзбекистон Республикаси Бош прокуратураси, Молия вазирлиги, Давлат солиқ қўмитаси ҳамда бошқа манфаатдор вазирликлар ва идоралар билан биргаликда 2005 йилнинг 1 июлига қадар:

ушбу Фармоннинг 1-бандида назарда тутилган тоифадаги ишларни кўриб чиқиш тартиб-таомилини янада такомиллаштириш ва соддалаштириш бўйича;

хўжалик судларига даъво тақдим этилиши чоғида тўланадиган хорижий валютадаги давлат божи ставкаларини миллий валютадаги давлат божларининг амалдаги ставкалари билан унификация қилиш бўйича;

суд ишларининг қўшимча тоифаларини ҳисобга олган ҳолда судлар таркиби ва моддий-техника базасини мустаҳкамлаш ҳамда тадбиркорлик субъектларига нисбатан ҳуқуқий таъсир чораларини қўллаш масалалари бўйича судьяларни қайта тайёрлаш борасидаги ишларни ташкил қилиш тўғрисида;

қонун ҳужжатларига ушбу Фармондан келиб чикадиган ўзгартиш ва қўшимчалар киритиш тўғрисида Вазирлар Маҳкамасига таклифлар киритсин.

7. Мазкур Фармоннинг ижросини назорат қилиш Ўзбекистон Республикасининг Бош вазири Ш.М. Мирзиёев ва Ўзбекис-

тон Республикаси Президентининг Давлат маслаҳатчиси Т.А. Худайбергенов зиммаларига юклансин.

**Ўзбекистон Республикаси**
**Президенти** **И. КАРИМОВ**

Тошкент ш.,
2005 йил 14 июнь,
ПФ–3619-сон

Ўзбекистон Республикаси
Президентининг 2005 йил 14 июндаги
ПФ–3619-сонли Фармонига
ИЛОВА

## ТАДБИРКОРЛИК СУБЪЕКТЛАРИГА НИСБАТАН ФАҚАТ СУД ТАРТИБИДА ҚЎЛЛАНИЛАДИГАН ҲУҚУҚИЙ ТАЪСИР ЧОРАЛАРИ РЎЙХАТИ

1. Фаолиятни тугатиш.

2. Фаолиятни тўхтатиб қўйиш. Фавқулодда вазиятлар, эпидемиялар ҳамда аҳолининг ҳаёти ва соғлиғига бошқа ҳақиқий хавф-хатар юзага келишининг олдини олиш муносабати билан фаолиятни кўпи билан ўн иш кунигача тўхтатиб қўйиш ҳоллари бундан мустасно.

3. Банклардаги ҳисобварақлар бўйича операцияларни тўхтатиб қўйиш. Жиноий фаолиятдан олинган даромадларни легаллаштириш ва терроризмни молиялаштириш борасида аниқланган ҳоллар бундан мустасно.

4. Молиявий санкцияларни қўллаш. Солиқ ва йиғимларни тўлаш муддатини ўтказиб юборганлик учун пеня қўшиш, шунингдек тадбиркорлик субъекти содир этилган ҳуқуқбузарликдаги айбига иқрор бўлиш ва молиявий санкция жарималарини ихтиёрий равишда тўлаш ҳоллари бундан мустасно.

5. Ҳуқуқбузарлик предметларини давлат даромадига ўтказиш.

6. Тадбиркорлик фаолиятининг айрим турлари билан шуғулланиш лицензиялари (рухсатномалари)ни ўн иш кунидан кўпроқ муддатга тўхтатиб қўйиш ёки амал қилишини тугатиш ва бекор қилиш (Ўзбекистон Республикаси Вазирлар Маҳкамасининг комиссиялари ва Ўзбекистон Республикаси Марказий банки томонидан бериладиган лицензиялар бундан мустасно).

# ЎЗБЕКИСТОН РЕСПУБЛИКАСИ ПРЕЗИДЕНТИНИНГ ФАРМОНИ

## МИКРОФИРМАЛАР ВА КИЧИК КОРХОНАЛАРНИ РИВОЖЛАНТИРИШНИ РАҒБАТЛАНТИРИШ БОРАСИДАГИ ҚЎШИМЧА ЧОРА-ТАДБИРЛАР ТЎҒРИСИДА*

*(Ўзбекистон Республикаси Қонун ҳужжатлари тўплами, 2005 й., 25-26-сон, 177-модда)*

Кичик бизнес субъектларини жадал ривожлантиришни янада рағбатлантириш ҳамда унинг мамлакат иқтисодиётидаги аҳамияти ва улушини тубдан ошириш мақсадида:

1. 2005 йилнинг 1 июлидан бошлаб микрофирмалар ва кичик корхоналар учун ягона солиқ, бюджетдан ташқари Пенсия жамғармаси, Республика йўл жамғармаси ва Мактаб таълими жамғармасига мажбурий ажратмалар тўлаш ўрнига ягона солиқ тўлови жорий этилсин.

Микрофирмалар ва кичик корхоналар учун ягона солиқ тўлови ставкалари иловага мувофиқ белгилансин.

Ягона солиқ тўлови ҳисобот чорагидан кейинги ойнинг 25-кунигача ҳар чоракда тўланиши белгилаб қўйилсин.

2. 2005 йилнинг 1 июлидан бошлаб, акциз солиғи олинадиган маҳсулот ишлаб чиқарувчи микрофирмалар ва кичик корхоналар учун ягона солиқ тўловини ҳисоблаш чоғида солиққа тортиладиган база акциз солиғи суммасига камайтириладиган тартиб ўрнатилсин.

3. Янги ташкил этилаётган микрофирмалар ва кичик корхоналарга ягона солиқ тўловини тўлаш муддатини бир йилга кечиктириш, кечиктирилган суммани имтиёзли давр тугагандан кейин тенг улушларда 12 ой давомида тўлаш ҳуқуқи берилсин.

4. Ўзбекистон Республикаси Молия вазирлиги 2005 йилнинг 1 июлигача:

ягона солиқ тўловини Ўзбекистон Республикаси Давлат бюджети ҳамда давлат мақсадли жамғармалари ўртасида тақсимлаш нормативларини тасдиқласин;

Ўзбекистон Республикаси Давлат солиқ қўмитаси, Марказий банки билан биргаликда ягона солиқ тўловини ҳисоблаш,

---

* 2005 йил 20 июндан кучга кирган.

тўлаш ҳамда уни давлат бюджети ва бюджетдан ташқари давлат мақсадли жамғармалари ўртасида тақсимлаш тўғрисидаги низомни ишлаб чиқиб, белгиланган тартибда тасдиқласин;

Ўзбекистон Республикаси Давлат солиқ қўмитаси ва Иқтисодиёт вазирлиги билан биргаликда ягона солиқ тўловини тўлаш муддатини кечиктириш ҳуқуқини бериш тартиби тўғрисидаги низомни ишлаб чиқсин ва белгиланган тартибда тасдиқласин.

5. Қуйидагилар белгилансин:

илгари микрофирмалар ва кичик корхоналарга ягона солиқ тўлаш бўйича қонун ҳужжатларида берилган солиқ имтиёзлари ягона солиқ тўловини тўлаш чоғида амал қилади;

ягона солиқ тўловини тўлайдиган микрофирма ва кичик корхоналар қонун ҳужжатларига мувофиқ ижарага олинган ер майдонлари учун бюджетга ижара ҳақи тўлашдан озод қилинади.

6. Ўзбекистон Республикаси Молия вазирлиги, Давлат солиқ қўмитаси, Адлия вазирлиги Ўзбекистон Республикаси Савдо-саноат палатаси ва бошқа манфаатдор тузилмалар билан биргаликда уч ой муддатда «Солиқ маслаҳатчилари тўғрисида»ги Ўзбекистон Республикаси Қонуни лойиҳасини ишлаб чиқсин ҳамда Вазирлар Маҳкамасига киритсин, лойиҳада тадбиркорлик субъектларини солиқ қонунчилиги соҳасида маслаҳат ва ҳуқуқий жиҳатдан қўллаб-қувватлашни таъминлашнинг амалий механизми кўзда тутилсин.

7. Ўзбекистон Республикаси Адлия вазирлиги тегишли вазирликлар ва идоралар билан биргаликда бир ой муддатда амалдаги қонун ҳужжатларига ушбу Фармондан келиб чиқадиган ўзгартиш ва қўшимчалар тўғрисидаги таклифларни Ўзбекистон Республикаси Вазирлар Маҳкамасига киритсин.

8. Мазкур Фармоннинг ижросини назорат қилиш Ўзбекистон Республикаси Бош вазирининг биринчи ўринбосари Р.С. Азимов зиммасига юклансин.

**Ўзбекистон Республикаси**
**Президенти** **И. КАРИМОВ**

Тошкент ш.,
2005 йил 20 июнь,
ПФ–3620-сон

Ўзбекистан Республикаси Президентининг
2005 йил 20 июндаги ПФ–3620-сонли
Фармонига
ИЛОВА

## МИКРОФИРМА ВА КИЧИК КОРХОНАЛАР УЧУН ЯГОНА СОЛИҚ ТЎЛОВИ СТАВКАЛАРИ

| Тўловчилар | Сотилган товарлар (бажарилган ишлар, хизматлар) ҳажмига нисбатан фоиз ҳисобида |
|---|---|
| 1. Иқтисодиёт барча тармоқларининг корхоналари, 2–4-бандларда кўрсатилганлари бундан мустасно | 13 |
| 2. Қишлоқ хўжалиги корхоналари, ягона ер солиғини тўлайдиган қишлоқ хўжалиги товар ишлаб чиқарувчилари бундан мустасно | 6 |
| 3. Юридик ва жисмоний шахсларни (жумладан норезидентларни) жалб этиш йўли билан оммавий томоша тадбирларини ташкил этишдан даромад оладиган, гастроль-концерт фаолияти билан шуғулланиш лицензиясига эга бўлган корхоналар | 30 |
| 4. Хусусий амалиёт билан шуғулланувчи нотариуслар | 50 |

Эслатмалар:

1. Харид, таъминлаш-сотиш корхоналари, брокерлик фирмалари, комиссия шартномаси бўйича хизмат кўрсатувчи корхона ва ташкилотларига ягона солиқ тўлови жорий этилмайди, улар учун ягона солиқ ҳамда давлат мақсадли жамғармаларига мажбурий ажратмалар тўлашнинг амалдаги тартиби ва белгиланган ставкалари сақлаб қолинади.

2. Лизинг компаниялари учун ставка лизинг берувчининг даромади (маржа)га нисбатан фоиз ҳисобида белгиланади.

# ЎЗБЕКИСТОН РЕСПУБЛИКАСИ ПРЕЗИДЕНТИНИНГ ФАРМОНИ

# ТАДБИРКОРЛИК СУБЪЕКТЛАРИНИНГ ХЎЖАЛИК СОҲАСИДАГИ ҲУҚУҚБУЗАРЛИКЛАРИ УЧУН МОЛИЯВИЙ ЖАВОБГАРЛИГИНИ ЭРКИНЛАШТИРИШ ТЎҒРИСИДА*

*(Ўзбекистон Республикаси Қонун ҳужжатлари тўплами, 2005 й., 25-26-сон, 178-модда)*

Хўжалик юритувчи субъектларнинг ҳуқуқлари ва қонуний манфаатларини ҳимоя қилиш тизимини янада такомиллаштириш, тадбиркорлик фаолиятини амалга ошириш учун қулай ҳуқуқий ва иқтисодий шарт-шароитларни шакллантириш мақсадида, шунингдек жавобгарликни қўллашнинг халқаро умумҳуқуқий принципларидан келиб чиққан ҳолда:

1. Белгилансинки, тадбиркорлик субъектлари томонидан биринчи марта содир этилган, қасддан қилинмаган ва кам аҳамиятли, шунингдек Давлат бюджети ва давлат мақсадли жамғармаларига тўловлар камрок тушишига олиб келмайдиган ҳуқуқбузарликлар учун мансабдор шахсларга нисбатан қонунда белгиланган тартибда материалларни суд органларига тақдим этмасдан фақат маъмурий жавобгарлик чоралари қўлланилади.

2. Материаллар суд инстанцияларига топширилган ҳолларда, тадбиркорлик субъекти солиқлар, йиғимлар ва бошқа мажбурий тўловларни тўламаганлик учун содир этилган ҳуқуқбузарлик туфайли етказилган зарарнинг ўрнини бир ой мобайнида ихтиёрий равишда қоплаган ҳамда унинг оқибатларини бартараф этган, жумладан пеня тўлаган тадбиркорлик субъекти молиявий санкциялар қўлланилишидан озод этилиши белгилаб қўйилсин.

3. Жамият ҳаётининг барча томонларини эркинлаштириш ва янада ислоҳ қилиш соҳасидаги қонунчилик базасини такомиллаштириш ҳамда маъмурий ислоҳотларни амалга ошириш борасидаги фаолиятни мувофиқлаштириш бўйича республика комиссиясининг тадбиркорлик субъектларининг хўжалик соҳасидаги ҳуқуқбузарликлари учун молиявий жавобгарлигини эркин-

---

* 2005 йил 24 июндан кучга кирган.

лаштириш чора-тадбирлари тўғрисидаги таклифлари иловага* мувофиқ маъқуллансин.

Вазирлар Маҳкамаси иловада кўрсатилган таклифларни белгиланган тартибда Ўзбекистон Республикаси Олий Мажлисининг Қонунчилик палатасига киритсин, шунингдек Ўзбекистон Республикаси Ҳукуматининг қарорларини уларга мувофиқлаштирсин.

4. Ўзбекистон Республикаси Адлия вазирлиги Ўзбекистон Республикаси Молия вазирлиги, Иқтисодиёт вазирлиги, Давлат солиқ қўмитаси, Савдо-саноат палатаси ҳамда бошқа манфаатдор вазирликлар ва идоралар билан биргаликда:

ўн кун муддатда — ҳуқуқбузарлик ва унинг оқибатлари хусусиятига қараб молиявий санкциялар бекор қилиниши ёки миқдорлари камайтирилишини, шунингдек айрим ҳуқуқбузарликлар учун жавобгарликни тадбиркорлик субъектларидан уларнинг мансабдор шахслари зиммасига юклашни назарда тутувчи қонун ҳужжатларига ўзгартиш ва қўшимчалар тўғрисидаги таклифларни;

бир ой муддатда — қонун ҳужжатларига ушбу Фармондан келиб чиқадиган ўзгартиш ва қўшимчалар тўғрисидаги таклифларни Вазирлар Маҳкамасига киритсин.

5. Мазкур Фармоннинг ижросини назорат қилиш Ўзбекистон Республикаси Бош вазирининг биринчи ўринбосари Р.С. Азимов зиммасига юклансин.

**Ўзбекистон Республикаси**
**Президенти** **И. КАРИМОВ**

Тошкент ш.,
2005 йил 24 июнь,
ПФ–3622-сон

---

* Илова рус тилидаги матнда берилган.

# ЎЗБЕКИСТОН РЕСПУБЛИКАСИ ПРЕЗИДЕНТИНИНГ ФАРМОНИ

# ТАДБИРКОРЛИК СУБЪЕКТЛАРИНИ ТЕКШИРИШНИ ЯНАДА ҚИСҚАРТИРИШ ВА УНИНГ ТИЗИМИНИ ТАКОМИЛЛАШТИРИШ ЧОРА-ТАДБИРЛАРИ ТЎҒРИСИДА*

*(Ўзбекистон Республикаси Қонун ҳужжатлари тўплами, 2005 й., 40-сон, 303-модда)*

Тадбиркорлик субъектларини текширишни ташкил қилиш тизимини такомиллаштириш ва текширишлар сонини кескин қисқартириш, хўжалик юритувчи субъектлар фаолиятини давлат томонидан назорат қилиш тўғрисидаги қонун ҳужжатларига қатъий риоя этилиши учун назорат органлари мансабдор шахсларининг жавобгарлигини кучайтириш мақсадида:

1. Қуйидагилар белгилансин:

микрофирмалар, кичик корхоналар ва фермер хўжаликларининг молия-хўжалик фаолиятини ҳар тўрт йилда кўпи билан бир марта, бошқа тадбиркорлик субъектларини эса ҳар уч йилда кўпи билан бир марта режа асосида текшириш ўтказилади;

янги ташкил қилинган микрофирмалар, кичик корхоналар ва фермер хўжаликларининг молия-хўжалик фаолиятини улар давлат рўйхатига олинган пайтдан бошлаб икки йил мобайнида режа асосида текшириш ўтказилмайди;

худудий солиқ органлари томонидан бошқа туманлар (шаҳарлар)да рўйхатга олинган тадбиркорлик субъектларининг ишлаб чиқариш бинолари, савдо шохобчалари қаерда жойлашганидан ва хизматлар кўрсатиладиган (ишлар бажариладиган) жойдан қатъи назар, уларнинг молия-хўжалик фаолиятини текшириш такрорланишига йўл қўйилмаган ҳолда, тадбиркорлик субъекти рўйхатга олинган жойдаги тегишли солиқ органлари билан бир вақтда амалга оширилади;

тадбиркорлик субъектлари текшириш натижалари бўйича назорат органларининг тақдимномаларини бажарган, шунингдек етказилган зарарни белгиланган муддатда ва тўлиқ ҳажмда их-

---

* 2005 йил 5 октябрдан кучга кирган.

тиёрий равишда қоплаган, шу жумладан пеняни тўлаган тақдирда уларга нисбатан молиявий жазо чоралари қўлланилмайди.

2. Вазирликлар, идораларнинг раҳбарлари, Қорақалпоғистон Республикаси Вазирлар Кенгашининг Раиси, вилоятлар ва Тошкент шаҳар ҳокимлари қаттиқ огоҳлантириб қўйилсинки, назорат органларининг мансабдор шахслари тадбиркорлик субъектлари рухсатсиз текширилганлиги ва уларнинг хўжалик фаолиятига ноқонуний аралашилганлиги учун етказилган иқтисодий зарарнинг ўрни қопланган ҳолда жавобгарликка, ҳатто жиноий жавобгарликка ҳам тортиладилар.

Ўзбекистон Республикаси Бош прокуратураси назорат ва ҳуқуқни муҳофаза қилиш органларининг текширишларни тайинлаш ва ўтказиш борасида белгиланган тартибга қатъий риоя этиш, тадбиркорлик субъектларининг ҳуқуқ ва қонуний манфаатларини ҳимоя қилиш йўлидаги фаолияти устидан мунтазам назоратни амалга оширсин.

3. Ўзбекистон Республикасининг назорат органлари фаолиятини мувофиқлаштириш бўйича Республика кенгашининг янгиланган таркиби иловага* мувофиқ тасдиқлансин.

4. Назорат органлари фаолиятини мувофиқлаштириш бўйича Республика кенгаши:

Ўзбекистон Республикаси Адлия вазирлиги, Давлат солиқ қўмитаси, бошқа манфаатдор вазирликлар ва идоралар билан биргаликда бир ой муддатда тадбиркорлик субъектлари фаолиятини текшириш йиллик ва чорак мувофиқлаштирувчи режажадвалларини шакллантиришнинг аниқ асосланган тамойиллари ишлаб чиқилишини таъминласин;

2005 йилнинг 1 декабригача муддатда тадбиркорлик субъектлари фаолиятини 2006 йилда текшириш мувофиқлаштирувчи режа-жадвалини ишлаб чиқиб, тасдиқласин, унда мазкур Фармоннинг 1-бандига мувофиқ комплекс текширишлар ўтказишнинг асосланган тамойиллари ва муддатларидан келиб чиққан ҳолда текширилиши лозим бўлган субъектлар рўйхатини шакллантиришни назарда тутсин;

назорат органларига «Хўжалик юритувчи субъектлар фаолиятини давлат томонидан назорат қилиш тўғрисида»ги Қонун моддаларига қатъий мувофиқ равишда режадан ташқари текширишлар ўтказилишини асослаб берадиган сабаблар мавжуд бўлган фавқулодда ҳолатларда уларни ўтказишга рухсат берсин.

---

* Илова берилмайди.

5. Ўзбекистон Республикаси Адлия вазирлиги манфаатдор вазирликлар ва идоралар билан биргаликда бир ой муддатда амалдаги қонун ҳужжатларига ушбу Фармондан келиб чиқадиган ўзгартиш ва қўшимчалар тўғрисидаги таклифларни Вазирлар Маҳкамасига киритсин.

Вазирликлар ва идоралар бир ой муддатда ўзларининг идоравий норматив ҳужжатларини мазкур Фармон билан мувофиқлаштирсинлар.

6. Ўзбекистон Республикаси Президентининг 2000 йил 3 августдаги «Назорат органлари фаолиятини мувофиқлаштириш бўйича Республика кенгаши таркибига ўзгартишлар киритиш тўғрисида» ПФ–2678-сонли Фармонининг 1-банди ўз кучини йўқотган деб ҳисоблансин.

7. Ушбу Фармоннинг ижросини назорат қилиш Ўзбекистон Республикаси Бош вазири Ш.М. Мирзиёев ва Ўзбекистон Республикаси Президентининг Давлат маслаҳатчиси Р.С. Шамшиев зиммаларига юклансин.

**Ўзбекистон Республикаси**
**Президенти** **И. КАРИМОВ**

Тошкент ш.,
2005 йил 5 октябрь,
ПФ–3665-сон

# ЎЗБЕКИСТОН РЕСПУБЛИКАСИ ПРЕЗИДЕНТИНИНГ ҚАРОРИ

## ТАДБИРКОРЛИК СУБЪЕКТЛАРИ ТОМОНИДАН ТАҚДИМ ЭТИЛАДИГАН ҲИСОБОТ ТИЗИМИНИ ТАКОМИЛЛАШТИРИШ ВА УНИ НОҚОНУНИЙ ТАЛАБ ЭТГАНЛИК УЧУН ЖАВОБГАРЛИКНИ КУЧАЙТИРИШ ТЎҒРИСИДА*

*(Ўзбекистон Республикаси Қонун ҳужжатлари тўплами, 2005 й., 23-24-сон, 168-модда)*

Тадбиркорлик субъектлари фаолияти учун янада қулай шарт-шароитлар яратиш, халқаро амалиётга мувофиқ ҳисобот тизими ва уни тақдим этиш тартибини такомиллаштириш, шунингдек қўшимча ҳисоботни ноқонуний талаб этиш ҳолларига йўл қўймаслик мақсадида:

1. Ўзбекистон Республикаси Иқтисодиёт вазирлиги, Молия вазирлиги, Давлат мулк қўмитаси, Давлат солиқ қўмитаси ва Савдо-саноат палатасининг 2005 йил 1 июлдан бошлаб микрофирмалар ва кичик корхоналар томонидан солиқлар, йиғимлар, ажратмалар ҳамда бошқа мажбурий тўловлар бўйича барча ҳисоб-китобларни давлат солиқ хизмати органларига ҳар ойда тақдим этишни ҳар чоракда тақдим этишга ўтказиш тўғрисидаги таклифи қабул қилинсин.

Бунда солиқлар, йиғимлар, ажратмалар ва бошқа мажбурий тўловларни тўлашнинг амалдаги муддатлари сақлаб қолинсин.

2. Белгилансинки, ҳар чоракдаги ҳисоб-китоблар микрофирма ва кичик корхоналар томонидан давлат солиқ хизмати органларига ҳисобот чорагидан кейинги ойнинг 25-кунидан кечикмай:

ойма-ой тақсимланган ҳолда — ҳар ойда тўланадиган барча солиқлар, йиғимлар, ажратмалар ва бошқа мажбурий тўловлар бўйича (Ўзбекистон Республикасида ишлаб чиқариладиган товарларга акциз солиғи бундан мустасно);

ҳар ўн кунликка тақсимланган ҳолда — Ўзбекистон Республикасида ишлаб чиқариладиган товарларга акциз солиғи бўйича ҳар чоракда бир марта тақдим этилади.

Микрофирмалар ва кичик корхоналар томонидан тўланиши лозим бўлган солиқлар, йиғимлар, ажратмалар ва бошқа маж-

---

* 2005 йил 15 июндан кучга кирган.

бурий тўловларнинг миқдори камайтирилган тақдирда уларга нисбатан қонун ҳужжатларида белгиланган тартибда жавобгарлик чоралари қўлланилади.

3. Белгилаб қўйилсинки, хорижий валюта тушумини мажбурий сотишдан озод қилинган тадбиркорлик субъектлари, мажбурий сотилиши лозим бўлган валюта тушуми миқдори ҳисоб-китобини ҳисобга олиш мақсадида, давлат солиқ хизмати органларига белгиланган шаклда ҳисобот чорагидан кейинги ойнинг 25-кунидан кечиктирмай тақдим этадилар.

4. Ўзбекистон Республикаси Давлат статистика қўмитаси ва Давлат солиқ қўмитаси Иқтисодиёт вазирлиги ва Молия вазирлиги ҳамда бошқа манфаатдор вазирликлар ва идоралар билан биргаликда 2006 йилги Давлат статистика ишлари дастурини тайёрлаш доирасида икки ой муддатда:

тадбиркорлик субъектлари учун давлат статистик ҳисоботини янада соддалаштиришга қаратилган ҳисобот шаклини;

йиллик статистик ва молиявий ҳисоботни ўзаро мувофиқлаштиришни назарда тутган ҳолда уни тақдим этиш муддатларини қайта кўриб чиқсинлар.

5. Ўзбекистон Республикаси Давлат солиқ қўмитаси бир ой муддатда давлат солиқ хизмати органлари тадбиркорлик субъектларидан оладиган, шу жумладан почта ва электрон алоқа воситасида оладиган молиявий ҳисобот, солиқлар ва даромадлар тўғрисидаги декларациялар бўйича ҳисоб-китоблар, ёзма аризалар ва билдиришномаларни қабул қилиб олиш ва рўйхатдан ўтказиш тўғрисидаги низомни белгиланган тартибда тасдиқласин, бунда қабул қилиб олиш тартиб-таомилини соддалаштириш, унификациялаштирилган иш жадвали ва тадбиркорлик субъектлари учун қулай шарт-шароитлар яратиш назарда тутилсин.

6. Ўзбекистон Республикаси Давлат солиқ қўмитаси, Давлат статистика қўмитаси тадбиркорлик субъектлари томонидан молиявий ва статистик ҳисоботларни тақдим этишнинг белгиланган тартиби ҳамда муддатларига қатъий риоя этилишини таъминласин, бунда микрофирма ва кичик корхоналар:

бухгалтерия балансидан иборат молиявий ҳисобот — 1-шаклни, молиявий натижалар тўғрисидаги ҳисобот — 2-шаклни ҳамда дебиторлик ва кредиторлик қарзлари тўғрисидаги маълумотнома — 2-а-шаклни — ҳар йили;

статистик ҳисоботни — ҳисобот турларига қараб ҳар чоракда ёки ҳар йили тақдим этадилар.

7. Тадбиркорлик субъектларидан:

давлат солиқ хизмати органлари ва давлат статистика органлари белгиланган молиявий ва статистик хисоботларга қўшимча равишда хар қандай маълумотлар, маълумотнома ва ҳужжатларни талаб қилишга (қонун ҳужжатларида белгиланган тартибда текширувларни ўтказиш вақтида қилинган талаблар бундан мустасно);

бошқа давлат бошқаруви органлари, маҳаллий давлат ҳокимияти органлари ҳамда бошқа ташкилотлар томонидан белгиланган тартибда тасдиқланган қонунларда назарда тутилмаган ҳар қандай ахборотни, шу жумладан хисобот, маълумотлар, маълумотнома ва ҳужжатларни талаб қилишларига йўл қўйилмайдиган тартиб ўрнатилсин.

Давлат бошқаруви органлари, маҳаллий давлат ҳокимияти органлари ҳамда бошқа ташкилотларнинг мансабдор шахслари қарорнинг ушбу бандини бузганлик учун шахсан жавобгар бўлишлари тўғрисида қаттиқ огоҳлантирилсин.

8. Ўзбекистон Республикаси Адлия вазирлиги Бош прокуратура билан биргаликда молиявий, статистик ҳисоботлар ва ҳисоб-китобларни қабул қилишнинг белгиланган тартибига риоя этилиши устидан қаттиқ назорат ўрнатсин, тадбиркорлик субъектларидан молиявий, статистик хисоботлар ва ҳисоб-китобларни, шунингдек бошқа маълумотлар ва ҳужжатларни ноқонуний талаб қилишда айбдор бўлган шахсларнинг жазоланиши муқаррарлигини таъминласин.

Белгилансинки, мазкур хатти-ҳаракатларни содир этганлик учун мансабдор шахслар Ўзбекистон Республикасининг Маъмурий жавобгарлик тўғрисидаги кодексида ва Ўзбекистон Республикасининг Жиноят кодексида назарда тутилган жавобгарликка тортиладилар, тадбиркорлик субъектларига етказилган маънавий ва моддий зарарнинг ўрни суд қарорига биноан айбдор мансабдор шахслар ҳисобидан копланади.

9. Ўзбекистон Республикаси Давлат солиқ қўмитаси, Давлат статистика қўмитаси ва Молия вазирлиги, Адлия вазирлиги ва Савдо-саноат палатаси халқаро тажрибани ҳисобга олган ҳолда:

ҳисобот ва ҳисоб-китоблар тизимини, шунингдек ҳисобот ва ҳисоб-китобларни ноқонуний талаб қилганлик учун мансабдор шахсларнинг жавобгарлигини тушунтириш бўйича оммавий ах-

борот воситаларида мунтазам мақолалар чоп этиб борилишини, телекўрсатув туркумлари ташкил этилишини;

минтақаларда тадбиркорларнинг ҳуқуқий саводхонлигини ошириш ва ҳуқуқбузарликларнинг олдини олиш бўйича семинарлар, шунингдек давлат солиқ хизмати органлари ва давлат статистика органлари ходимлари учун молиявий, статистик хисоботлар ва ҳисоб-китобларни қабул қилиш борасида ўрнатилган тартиб бузилишига йўл қўймасликка қаратилган ҳафталик семинарлар ўтказиб турилишини таъминласин.

10. Ўзбекистон Республикаси Адлия вазирлиги манфаатдор вазирликлар ва идоралар билан биргаликда бир ой муддатда қонун ҳужжатларига ушбу қарордан келиб чиқадиган ўзгартиш ва қўшимчалар киритиш тўғрисида Ўзбекистон Республикаси Вазирлар Маҳкамасига таклифлар киритсин.

Вазирликлар ва идоралар бир ой муддатда ўзларининг норматив ҳужжатларини мазкур қарорга мувофиқлаштирсин.

11. Ушбу қарорнинг ижросини назорат қилиш Ўзбекистон Республикаси Бош вазирининг биринчи ўринбосари Р.С. Азимов зиммасига юклансин.

**Ўзбекистон Республикаси**
**Президенти** **И. КАРИМОВ**

Тошкент ш.,
2005 йил 15 июнь,
ПК–100-сон

# ЎЗБЕКИСТОН РЕСПУБЛИКАСИ ПРЕЗИДЕНТИНИНГ ҚАРОРИ

## БАНКЛАРДАГИ ДЕПОЗИТ ҲИСОБВАРАҚЛАРДАН НАҚД ПУЛ ТЎЛОВЛАРИНИ УЗЛУКСИЗ ТАЪМИНЛАШ КАФОЛАТЛАРИ ТЎҒРИСИДА*

*(Ўзбекистон Республикаси Қонун ҳужжатлари тўплами, 2005 й., 30-31-сон, 227-модда)*

Тижорат банклари ва уларнинг филиаллари аҳоли ҳамда хўжалик юритувчи субъектларнинг маблағларини депозитларга жалб этиб, уларни айланмага қўйиб ва шу ҳисобдан банк даромад олиб, амалда омонатчилар ҳисобига манфаат кўриб, айни вақтда ўзларининг омонатчилар олдидаги тўғридан-тўғри мажбуриятларини аниқ бажармасдан, уларнинг қонуний талаблари ва эҳтиёжларига бефарқ қараётганликлари, бунинг устига омонатчиларнинг буюртмаларини қондириш чоғида ўз мавқеини суиистеъмол қилиб, уларнинг манфаатларини писанд қилмасликлари мутлақо йўл қўйиб бўлмайдиган ҳолатлар деб ҳисоблансин.

Ўзбекистон Республикаси Марказий банки ва Ташқи иқтисодий фаолият миллий банкининг вилоят ва шаҳар бўлимлари фаолиятида ҳам худди шундай ҳолатлар мавжуддир.

Шуни назарда тутиш керакки, бундай муносабат банкларга нисбатан ишончга путур етказмоқда, омонатчиларнинг асосли норозилигига сабаб бўлмоқда, аҳоли, тадбиркорлар ва бизнесменларни, хўжалик юритувчи субъектларнинг бўш маблағларини тижорат банкларидаги депозитларга қўйишни чеклаб, уларни жалб этишни рағбатлантирмайди, нақд пулнинг банкдан ташқари айланмасини қисқартиришга ёрдам бермайди, бутун пул муомаласи тизимини беқарорлаштириб мамлакатга катта иқтисодий зиён етказмоқда.

Кўрсатиб ўтилган камчиликларни батамом тугатиш, нақд пул муомаласини янада мустаҳкамлаш, нақд пул маблағларининг банкдан ташқари айланмасини қисқартириш, хўжалик юритувчи субъектларнинг банклардаги депозит ҳисобварақларидан нақд пуллар банклар томонидан узлуксиз бериб борилишини таъминлаш мақсадида:

---

* 2005 йил 5 августдан кучга кирган.

1. Тижорат банклари томонидан аҳоли ва хўжалик юритувчи субъектларнинг бўш пул маблағларини банклардаги депозит ҳисобварақларга жалб этишни рағбатлантириш ҳамда биринчи талаб бўйича уларнинг ҳисобварақларидан нақд пуллар чекловсиз берилишини амалга ошириш бўйича олиб борилаётган ишлар қониқарсиз деб ҳисоблансин.

Ўзбекистон Республикаси Марказий банки тижорат банклари ходимларининг бюрократик, сансалорлик, лоқайдлик ва таъмагирлик ҳолларини жуда қисқа муддатларда тугатиш учун конунда ва амалдаги норматив-ҳукукий ҳужжатларда унга берилган барча таъсир кўрсатиш механизмлари ва воситаларидан кенг фойдалансин.

2. Ўзбекистон Республикаси Марказий банки, тижорат банклари 2005 йилнинг 1 сентябригача аҳоли, хўжалик юритувчи субъектлар, жисмоний ва юридик шахсларга уларнинг талаби бўйича нақд пуллар узлуксиз берилишини таъминлаш мақсадида банклардаги депозит ҳисобварақларда бўлган пул маблағларини бериш тартиби ва амалдаги низомни қайта кўриб чиқиш борасида зарур чоралар кўрсин.

Аҳоли ва хўжалик юритувчи субъектларга депозит ҳисобварақлардан нақд пуллар узлуксиз берилиши тижорат банкларининг чорак, ярим йиллик ва йиллик иш якунларини сарҳисоб қилишда улар фаолияти самарадорлиги ва ишончлилигини баҳолашнинг энг муҳим мезонларидан бири деб ҳисоблансин.

3. Ўзбекистон Республикаси Марказий банки ва тижорат банкларининг, иш якунларини кўриб чиқиш вақтида, аҳоли ва хўжалик юритувчи субъектларга банкларнинг депозит ҳисобварақларидан нақд пулларни кечиктирмай тўлаш борасида ўрнатилган тартиб бир неча марта (ойига уч мартадан кўпроқ) бузилган тақдирда тижорат банклари ҳудудий бўлимлари ва филиалларининг раҳбарлари эгаллаб турган лавозимидан озод қилиниши лозимлиги тўғрисидаги таклифлари қабул қилинсин.

Нақд пул маблағлари узлуксиз бериб борилишини таъминлаш учун тижорат банкларининг раҳбарлари ҳамда мансабдор шахсларини рағбатлантириш ва жавобгарлигини ошириш тартиби тўғрисидаги низом иловага* мувофик тасдиқлансин.

4. Ўзбекистон Республикаси Марказий банки нақд пул маблағлари беришни мунтазам кечиктириш ҳоллари мавжуд

---

* Илова рус тилидаги матнда берилган.

бўлганида тижорат банкларига нисбатан қаттиқ жавобгарлик чоралари, ҳатто банк операцияларини амалга ошириш ҳуқуқини берадиган лицензияни қайтариб олиш чораларини қўлласин.

5. Нақд пуллар узлуксиз тўланишини таъминлаш мақсадида:

тижорат банклари ўз бўлинмаларида нақд пул маблағларига бўлган талаб тезкорлик билан тўлдирилишини ва мижозларнинг буюртмалари қондирилишини таъминлайдиган нақд пул захирасини яратсин;

Ўзбекистон Республикаси Марказий банки нақд пулларнинг минтақавий захира жамғармаларини ташкил қилсин.

6. Ўзбекистон Республикаси Марказий банки:

тижорат банкларини уларнинг Марказий банкдаги вакиллик ҳисобваракларидаги маблағлар доирасида, зарур ҳолларда Ўзбекистон Республикаси Марказий банкининг ҳисоб-китоб-касса марказларидаги захира жамғармаларидан фойдаланган ҳолда нақд пул маблағлари билан чекланмаган миқдорда таъминлаб турсин;

нақд пулга бўлган талабни узлуксиз таъминлашни назарда тутиб, республика минтақалари ўртасида нақд пул маблағларини тезкор қайта тақсимлашни амалга оширсин;

тижорат банклари билан биргаликда тижорат банкларининг филиалларидаги нақд пул захиралари ҳажмининг энг кам миқдорини тасдиқласин ҳамда мажбурий захиралар бўйича талабларни ҳисоб-китоб қилиш чоғида умуман банк бўйича амалдаги захиралар суммасини ҳисобга олсин.

7. Ўзбекистон Республикаси Марказий банки, тижорат банклари:

ўз тузилмаларида нақд пул маблағлари берилиши мониторинги бўйича махсус бўлинмалар ташкил қилсин;

нақд пулни қонуний беришдан бош тортиш ҳоллари қайд этилиши ва назорат қилиниши юзасидан индикаторлар ишлаб чиқсин ва шулар асосида тегишли ойлик ҳисоботни жорий этсин.

Қуйидагилар мазкур бўлинмаларнинг асосий вазифалари этиб белгилансин:

кундалик нақд пул маблағлари келиб тушиши устидан доимий мониторингни амалга ошириш, шунингдек нақд пул ҳисоб-китобларининг ҳолатини таҳлил қилиш, нақд маблағларни тўлаш

ҳолати, уларни беришни кечиктириш ҳоллари мавжудлиги тўғрисида ҳар ойлик ҳисоботларни тақдим этиш;

нақд пул захиралари ҳолати ва улардан фойдаланишни тезкорлик билан бошқариш, шунингдек бўш нақд маблағлар етарли ҳажмда бўлишини таъминлаш мақсадида улардан оқилона фойдаланиш;

банк мижозларининг нақд пул маблағларини чекловсиз ва узлуксиз бериш масалалари бўйича мурожаат ва шикоятларини кўриб чиқиш ҳамда улар юзасидан зудлик билан чоралар кўриш, тижорат банкларининг бўлимлари ва филиалларида ушбу масалалар юзасидан текширишлар ўтказиш;

тижорат банклари мансабдор шахсларининг аҳоли ва хўжалик юритувчи субъектларнинг депозит ҳисобварақларидан нақд пуллар узлуксиз берилишига оид талаблар бажарилишини таъминлаш борасидаги фаолияти натижаларига кўра уларни рағбатлантириш ёки жавобгарлик чоралари қўллаш бўйича таклифлар тайёрлаш.

Нақд пулларни бериш масалаларига тезкорлик билан эътибор қаратиш учун ҳар бир минтақада мижозларнинг аризаларини, шу жумладан «ишонч телефони» орқали мурожаатини кўриб чиқиш ва келиб тушаётган мурожаатлар дарҳол текширилиши ташкил қилинсин.

8. Ўзбекистон Республикаси Марказий банки аҳоли ва хўжалик юритувчи субъектларнинг депозит ҳисобварақларидан нақд пул сўзсиз ва чекловсиз тўланишини таъминлаш борасидаги ишларнинг аҳволини ҳар чоракда умумлаштириб, Ўзбекистон Республикаси Президенти девонига ахборот бериб борсин.

9. Ўзбекистон Республикаси Давлат солиқ қўмитаси:

банкдан ташқари айланмани чеклаш бўйича қабул қилинган қарорларнинг амалга оширилиши, хўжалик юритувчи субъектлар томонидан товарлар сотиш, иш ва хизмат кўрсатишдан тушадиган нақд пул тушумларини банк кассаларига тўлиқ топширилиши устидан назоратни кучайтирсин;

банк кассаларига топширилган нақд-савдо тушуми билан чакана товар оборoти ва пулли хизматларни амалдаги ҳажмлари ўртасида мутаносиблик бўлиши, шунингдек чакана савдо ва хизмат кўрсатиш соҳаси корхоналари назорат-касса машиналари ва ҳисоб-китоб терминалларидан мажбурий фойдаланиш устидан қаттиқ назорат ўрнатсин. Пластик карточкалардан фойдаланган ҳолда тўловни қабул қилишдан ҳуқуққа зид тарзда бош

тортиш фактлари аниқланган ҳолларда айбдор шахсларга нисбатан қонун ҳужжатларига мувофиқ жавобгарлик чораси кўрилсин.

10. Ўзбекистон Республикаси Адлия вазирлиги Марказий банк ҳамда бошқа манфаатдор вазирликлар ва идоралар билан биргаликда бир ой муддатда:

ушбу қарор қабул қилиниши муносабати билан амалдаги қонунларга ўзгартиш ва қўшимчалар тўғрисида Вазирлар Маҳкамасига таклифлар киритсин;

идоравий норматив-ҳуқуқий ҳужжатлар мазкур қарорнинг қоидаларига мувофиқлаштирилишини таъминласин.

11. Ушбу қарорнинг ижросини назорат қилиш Ўзбекистон Республикасининг Бош вазири Ш.М. Мирзиёев ва Ўзбекистон Республикаси Марказий банкининг Раиси Ф.М. Муллажонов зиммаларига юклансин.

**Ўзбекистон Республикаси**
**Президенти** **И. КАРИМОВ**

Тошкент ш.,
2005 йил 5 август,
ПҚ–147-сон

# ЎЗБЕКИСТОН РЕСПУБЛИКАСИ ПРЕЗИДЕНТИНИНГ ҚАРОРИ

## ТАДБИРКОРЛИК ФАОЛИЯТИ ЮРИТИШ УЧУН РУХСАТНОМА ТУРЛАРИНИ ҚИСҚАРТИРИШ ВА УЛАРНИ БЕРИШ ТАРТИБ-ҚОИДАЛАРИНИ СОДДАЛАШТИРИШ ТЎҒРИСИДА*

*(Ўзбекистон Республикаси Қонун ҳужжатлари тўплами, 2005 й., 37-38-сон, 285-модда)*

Тадбиркорлик субъектлари учун янада қулай шарт-шароитлар яратиш, қонун ҳужжатларини унификация қилиш, маъмурий сарф-харажатларни тобора камайтириш, тадбиркорлик фаолиятини амалга ошириш учун рухсатнома турларини қисқартириш ва уларни бериш тартиб-қоидаларини соддалаштириш мақсадида:

1. 2005 йилнинг 1 октябридан бошлаб қуйидагилар белгилансин:

қонун ҳужжатларида белгиланган фаолият турлари билан шуғулланиш учун лицензиялар камида 5 йил муддатга берилади;

1-иловага** мувофиқ фаолият турларини амалга ошириш учун лицензиялар чекланмаган муддатга берилади, шу билан бирга тегишли фаолият турларини амалга ошириш учун аввал берилган лицензиялар чекланмаган муддатга берилган деб ҳисобланади;

2-иловада** кўрсатилган фаолият турларига лицензия бериш вазифалари тегишли давлат бошқарув органлари зиммасига юклатилади.

Лицензия берувчи органлар ўрнатилган тартибда тадбиркорлик субъектлари томонидан лицензия талабларига риоя этилиши устидан қаттиқ назоратни таъминласин.

2. Ўзбекистон Республикаси Иқтисодиёт вазирлиги, Адлия вазирлиги, Монополиядан чиқариш давлат қўмитаси ва Савдо-саноат палатасининг 2005 йил 1 октябрдан бошлаб 3-иловага** мувофиқ тадбиркорлик фаолиятини юритишда бир-бирини такрорлайдиган ва ортиқча рухсатномалар бериш тартиб-қоидаларини бекор қилиш тўғрисидаги таклифи қабул қилинсин.

3. Белгилаб қўйилсинки, тадбиркорлик субъектлари жой-

---

* 2005 йил 21 сентябрдан кучга кирган.

** 1—3-иловалар рус тилидаги матнда берилган.

лардаги давлат бошқаруви ва давлат хокимияти органлари томонидан расмийлаштириладиган ва бериладиган рухсатномалар (қарорлар, келишув ва хулосалар)ни олиши зарур бўлган харакатлар ҳамда фаолият турлари рўйхати фақат қонун ҳужжатлари билан белгиланади.

Жойлардаги давлат бошқаруви ва давлат хокимияти органларининг тадбиркорлик субъектлари томонидан айрим ҳаракатларни бажариш ёки фаолиятни амалга ошириш учун рухсатномалар жорий этиш ва рухсатнома бериш тартиб-қоидаларини ўрнатиш мақсадида қарор қабул қилиши тақиқлансин.

Мазкур органларнинг мансабдор шахслари қарорнинг ушбу банди бузилган тақдирда шахсан жавобгар бўлишлари тўғрисида қатъий огоҳлантирилсин.

4. Вазирлар Маҳкамаси уч ой муддатда жорий этилган тартибда «Рухсатномалар бериш тартиб-қоидалари тўғрисида»ги Ўзбекистон Республикаси Қонуни лойихасини:

мурожаат асосида рухсатномалар беришни амалиётга тадбиқ этиш;

тадбиркорлик субъектлари рухсатнома олиши зарур бўлган ҳаракатлар ва фаолият турларининг муайян рўйхатини белгилаш;

рухсатномалар бериш жараёнининг соддалаштирилган, аниқ ва асосли механизмлари, «бир дарчага» тамойилидан устувор фойдаланиш, рухсатномалар беришга тўланадиган ҳақ миқдорини уларни расмийлаштириш харажатлари билан чеклаш кўзда тутилган ҳолда тайёрлаб, Ўзбекистон Республикаси Олий Мажлиси Қонунчилик палатасига киритсин.

5. Ўзбекистон Республикаси Адлия вазирлиги бир ой муддатда манфаатдор вазирликлар ва идоралар билан биргаликда қонун ҳужжатларига ушбу қарордан келиб чиқадиган ўзгартиш ва қўшимчалар тўғрисидаги таклифларни Вазирлар Маҳкамасига киритсин.

6. Мазкур қарорнинг ижросини назорат қилиш Ўзбекистон Республикаси Бош вазирининг ўринбосари В.А. Голишев зиммасига юклансин.

**Ўзбекистон Республикаси**
**Президенти** **И. КАРИМОВ**

Тошкент ш.,
2005 йил 21 сентябрь,
ПҚ–186-сон

# ЎЗБЕКИСТОН РЕСПУБЛИКАСИ ВАЗИРЛАР МАҲКАМАСИНИНГ ҚАРОРИ

## ЎЗБЕКИСТОН РЕСПУБЛИКАСИ ПРЕЗИДЕНТИНИНГ «ТЎҒРИДАН-ТЎҒРИ ХУСУСИЙ ХОРИЖИЙ ИНВЕСТИЦИЯЛАРНИ ЖАЛБ ЭТИШНИ РАҒБАТЛАНТИРИШ БОРАСИДАГИ ҚЎШИМЧА ЧОРА-ТАДБИРЛАР ТЎҒРИСИДА»ГИ ФАРМОНИНИ АМАЛГА ОШИРИШ ЧОРА-ТАДБИРЛАРИ ҲАҚИДА*

*(Ўзбекистон Республикаси Қонун ҳужжатлари тўплами, 2005 й., 30-31-сон, 232-модда)*

Ўзбекистон Республикаси Президентининг «Тўғридан-тўғри хусусий хорижий инвестицияларни жалб этишни рағбатлантириш борасидаги қўшимча чора-тадбирлар тўғрисида» 2005 йил 11 апрелдаги ПФ–3594-сон Фармонини бажариш юзасидан ва чет эллик инвесторларга қонун ҳужжатларида назарда тутилган кафолатлар берилишини таъминлаш мақсадида Вазирлар Маҳкамаси **қарор қилади:**

1. «Чет эллик инвесторлар ҳуқуқларининг кафолатлари ва уларни ҳимоя қилиш чоралари тўғрисида»ги Ўзбекистон Республикаси Қонунининг 3-моддаси тўртинчи қисмида белгиланган кафолатларни қўллаш тартиби тўғрисидаги низом 1-иловага мувофиқ тасдиқлансин.

2. Белгиланснинки, чет эллик инвесторга Ўзбекистон Республикаси Ҳукумати томонидан қонун ҳужжатларида белгиланганга қўшимча кафолатлар ва ҳимоя чоралари (имтиёзлар ва преференциялар) берилган тақдирда Ўзбекистон Республикаси Ташқи иқтисодий алоқалар, инвестициялар ва савдо вазирлиги орқали Ўзбекистон Республикаси Ҳукумати билан чет эллик инвестор ўртасида инвестиция шартномаси тузилади ва шартнома кейинчалик Вазирлар Маҳкамаси томонидан тасдиқланади.

Инвестиция шартномаларини тузиш ва амалга ошириш тартиби тўғрисидаги низом 2-иловага мувофиқ тасдиқлансин.

3. Мазкур қарорнинг бажарилишини назорат қилиш Ўзбе-

---

* 2005 йил 2 августдан кучга кирган.

кистон Республикаси Бош вазирининг ўринбосари В.А. Голишев зиммасига юклансин.

**Ўзбекистон Республикасининг**
**Бош вазири** **Ш. МИРЗИЁЕВ**

Тошкент ш.,
2005 йил 2 август,
180-сон

Вазирлар Маҳкамасининг
2005 йил 2 августдаги 180-сон қарорига
1-ИЛОВА

## «ЧЕТ ЭЛЛИК ИНВЕСТОРЛАР ҲУҚУҚЛАРИНИНГ КАФОЛАТЛАРИ ВА УЛАРНИ ҲИМОЯ ҚИЛИШ ЧОРАЛАРИ ТЎҒРИСИДА»ГИ ЎЗБЕКИСТОН РЕСПУБЛИКАСИ ҚОНУНИНИНГ 3-МОДДАСИ ТЎРТИНЧИ ҚИСМИДА БЕЛГИЛАНГАН КАФОЛАТЛАРНИ ҚЎЛЛАШ ТАРТИБИ ТЎҒРИСИДА НИЗОМ

1. Мазкур Низом «Чет эллик инвесторлар ҳуқуқларининг кафолатлари ва уларни ҳимоя қилиш чоралари тўғрисида», «Чет эл инвестициялари тўғрисида»ги Ўзбекистон Республикаси қонунларига, Ўзбекистон Республикаси Президентининг «Тўғридан-тўғри хусусий хорижий инвестицияларни жалб этишни рағбатлантириш борасидаги қўшимча чора-тадбирлар тўғрисида» 2005 йил 11 апрелдаги ПФ–3594-сон Фармонига мувофиқ «Чет эллик инвесторлар ҳуқуқларининг кафолатлари ва уларни ҳимоя қилиш чоралари тўғрисида»ги Қонуннинг 3-моддаси тўртинчи қисми билан чет эллик инвесторларга ва уларнинг инвестицияларига берилган кафолатларни (кейинги ўринларда матнда кафолат деб юритилади) қўллаш тартибини белгилайди.

2. Кейинги қонун ҳужжатлари муносабати билан инвестициялаш шарт-шароитлари ёмонлашган тақдирда инвестициялаш пайтида амал қилган қонун ҳужжатларини ўн йил мобайнида қўллаш тўғрисидаги кафолат:

чет эллик инвесторга тўланадиган дивидендлар шаклида олинадиган даромадга солинадиган солиқ миқдори (ставкалар) кўпайиши;

чет эллик инвесторнинг чет элга ўтказиладиган даромади (фойдаси)ни репатриация қилиш тартиб-қоидасини мураккаблаштирадиган ёки унинг миқдорини камайтирадиган қўшимча талаблар жорий этилиши, хорижий инвестициялар иштирокидаги корхона тўлов қобилиятига эга бўлмаганда ва банкротга учраганда ёки кредиторларнинг ҳуқуқларини ҳимоя қилиш, чет эллик инвестор — жисмоний шахс томонидан содир этилган жиноий қилмиш ёки маъмурий ҳуқуқни бузишлар, ёхуд суд ёки ҳакамлик қарорига мувофиқ бундай репатриацияни тўхтатиб туриш зарурияти ҳолларида камситмасдан қонун ҳужжатларини қўллаш шартларида чет эллик инвесторнинг маблағларини репатриация қилиш давлат томонидан тўхтатиб қўйилган ҳоллар бундан мустасно;

инвестициялашни амалга ошириш ҳажмларига миқдорий чеклашлар ва инвестициялар миқдори бўйича, шу жумладан чет эл инвестициялари иштирокидаги корхоналарда чет эл инвестицияларининг энг кам миқдорини кўпайтириш шаклидаги бошқа қўшимча чора-тадбирлар жорий этилиши;

республика корхоналарининг устав фондларида чет эллик инвесторнинг улушли қатнашиши бўйича чеклашлар жорий этилиши;

чет эллик инвесторларнинг визаларини расмийлаштириш ва муддатини узайтиришнинг қўшимча тартиб-қоидалари, шунингдек чет эл инвестицияларни амалга ошириш бўйича бошқа қўшимча талаблар жорий этилиши ҳолларида қўлланади.

3. «Чет эл инвестициялари тўғрисида»ги Ўзбекистон Республикаси Қонунининг 4-моддасига мувофиқ қуйидагилар чет эллик инвесторлар ҳисобланади:

чет давлатлар, чет давлатларнинг маъмурий ёки ҳудудий органлари;

давлатлар ўртасидаги битимлар ёки бошқа шартномаларга мувофиқ ташкил топган ёки халқаро оммавий ҳуқуқ субъектлари бўлган халқаро ташкилотлар;

чет давлатларнинг қонун ҳужжатларига мувофиқ ташкил топган ва фаолият кўрсатиб келаётган юридик шахслар, бошқа ҳар қандай ширкатлар, ташкилотлар ёки уюшмалар;

чет давлат фуқаролари бўлмиш жисмоний шахслар, фуқаролиги бўлмаган шахслар ва чет элларда доимий яшайдиган Ўзбекистон Республикаси фуқаролари.

4. Кафолатнинг амал қилиши:

корхона ташкил этилганда — корхона давлат рўйхатидан ўтказилган санадан;

мол-мулк, улушлар, Ўзбекистон Республикаси резидентлари томонидан эмитация қилинган акциялар ва бошқа қимматли қоғозлар сотиб олинганда савдо ва хизмат кўрсатиш соҳаси объектларига, улар жойлашган ер участкалари билан турар жой бинoларига мулкчилик ҳуқуқи, шунингдек ерга ва табиий ресурсларга эгалик қилиш ва улардан фойдаланиш ҳуқуқи (шу жумладан ижара асосида) мулкчилик ҳуқуқини ёки бошқа ашёвий ҳуқуқни мустаҳкамлайдиган ҳужжат кучга кирган санадан;

интеллектуал мулкка ҳуқуқлар қўшилганда, муаллифлик ҳуқуқлари, патентлар, товар белгилари, фойдали моделлар, саноат намуналари, фирма номлари ва ноу-хау, шунингдек амалий обрў (гудвилл) ҳам шу жумлага киради — интеллектуал мулкка ҳуқуқлар қўшилишини тасдиқловчи ҳужжат кучга кирган санадан;

концессиялар, шу жумладан табиий ресурсларни разведка қилиш, қазиш, қазиб чиқариш ёхуд фойдаланишга концессиялар сотиб олинганда — концессия шартномаси қонун ҳужжатларида белгиланган тартибда рўйхатдан ўтказилган санадан;

инвестиция мажбуриятлари чет эллик инвестор Ўзбекистон Республикаси Ташқи иқтисодий алоқалар, инвестициялар ва савдо вазирлиги билан тузадиган инвестиция шартномасида бир вақтнинг ўзида мустаҳкамланадиган инвестициялашда — шартнома кучга кирган санадан;

Ўзбекистон Республикаси қонун ҳужжатларига зид бўлмаган бошқа шакллардаги инвестициялашда — чет эллик инвестор томонидан Ўзбекистон Республикаси ҳудудида инвестиция фаолияти амалга оширилишини тасдиқлайдиган ҳужжат кучга кирган санадан бошланади.

5. Мазкур Низомнинг 2-бандида санаб ўтилган инвестициялаш шартлари ёмонлашишининг ҳар қандай турлари бошланган тақдирда чет эллик инвестор тегишли ваколатли органни кафолат қўлланиши тўғрисида хабардор қилади.

Юридик шахсларни давлат рўйхатидан ўтказадиган давлат ташкилотлари, Ўзбекистон Республикаси Ташқи ишлар вазирлиги, Ички ишлар вазирлиги, Ташқи иқтисодий алоқалар, инвестициялар ва савдо вазирлиги, Давлат солиқ қўмитаси ҳамда хизмат кўрсатувчи банклар чет эллик инвестор томонидан ка-

фолат қўлланиши тўғрисида хабардор қилинадиган ваколатли органлар ҳисобланади.

6. Билдиришнома ёзма шаклда:

чет эллик инвесторга тўланадиган дивидендлар шаклида олинадиган даромадга солинадиган солиқ миқдори (ставкалар) кўпайган тақдирда — корхона рўйхатдан ўтказилган жой бўйича давлат солиқ хизмати органларига;

мазкур Низомда назарда тутилган ҳоллардан ташқари чет эллик инвесторнинг чет элга ўтказиладиган даромади (фойдаси)ни репатриация қилиш тартиб-қоидасини мураккаблаштирадиган ёки унинг миқдорини камайтирадиган қўшимча талаблар жорий этилган тақдирда — хизмат кўрсатувчи банкка;

инвестицияларни амалга ошириш ҳажмларига миқдорий чеклашлар ва инвестициялар миқдори бўйича бошқа қўшимча талаблар, шу жумладан чет эл инвестициялари иштирокидаги корхоналарда чет эл инвестицияларининг энг кам миқдорини кўпайтириш, республика корхоналарининг устав фондларида чет эллик инвесторларнинг улушли қатнашиши бўйича чеклашлар шаклидаги талаблар, шунингдек чет эл инвестицияларини амалга ошириш бўйича бошқа қўшимча талаблар жорий этилган тақдирда — юридик шахсларни давлат рўйхатидан ўтказадиган тегишли давлат ташкилотларига;

чет эллик инвесторларнинг визаларини расмийлаштириш ва муддатини узайтиришнинг қўшимча тартиб-қоидалари жорий этилган тақдирда — Ўзбекистон Республикаси Ташқи ишлар вазирлигига ва (ёки) Ички ишлар вазирлигига;

чет эллик инвесторга қонун ҳужжатларида белгиланган қўшимча кафолатлар ва ҳимоя чоралари берадиган инвестиция шартномаси мавжуд бўлган тақдирда инвестиция шартномасида кўрсатилган инвестициялаш шартлари бўйича — Ўзбекистон Республикаси Ташқи иқтисодий алоқалар, инвестициялар ва савдо вазирлигига юборилади (берилади).

Билдиришнома инвестор томонидан инвестициялаш шартларини ёмонлаштирадиган қонун ҳужжати қабул қилингандан кейин исталган вақтда юборилиши мумкин. Билдиришномада чет эллик инвестор инвестициялаш шартлари ёмонлашди деб ҳисоблайдиган ҳолатлар ва кафолат амал қилиши муддати мобайнида ўзи қўллаш ниятида бўлган инвестициялаш санасида амал қилган қонун ҳужжати кўрсатилади.

7. Чет эллик инвесторнинг билдиришномаси чет эллик

инвесторга нисбатан ваколатли орган томонидан инвестициялаш санасида амал қилган қонун ҳужжати қўлланиши учун асос ҳисобланади. Билдиришнома, ваколатли органга юборилиши санасидан қатъи назар, инвестициялаш шартларининг ёмонлаштирадиган қонун ҳужжати кучга кирган пайтдан бошлаб амал қилади.

Ваколатли орган чет эллик инвесторнинг билдиришномасига розилик билдирмаган тақдирда «Чет эллик инвесторлар ҳуқуқларининг кафолатлари ва уларни ҳимоя қилиш чоралари тўғрисида»ги Қонуннинг 3-моддаси тўртинчи қисми ва мазкур Низом чет эллик инвесторга қўлланишининг қонунийлиги тўғрисидаги юридик хулоса учун Ўзбекистон Республикаси Адлия вазирлигига мурожаат қилиши мумкин.

8. Ўзбекистон Республикаси Адлия вазирлиги мурожаат олинган пайтдан бошлаб икки ҳафта муддатда тегишли ваколатли органга асосланган хулоса юборади.

Ваколатли орган чет эллик инвесторга кафолат қўлланишининг ноқонунийлиги тўғрисидаги даъво билан судга мурожаат қилиши мумкин.

Чет эллик инвесторга кафолат қўлланиши ноқонунийлиги тўғрисида Адлия вазирлигининг юридик хулосаси мавжуд бўлган тақдирда ваколатли орган давлат божи тўламасдан тегишли даъво билан судга мурожаат қилиши мумкин.

9. Ваколатли органнинг чет эллик инвестор билдиришномасига розилик билдирмаслиги, юридик хулоса учун Ўзбекистон Республикаси Адлия вазирлигига ва чет эллик инвесторга кафолат қўлланишининг ноқонунийлиги тўғрисидаги даъво билан судга мурожаат қилиши чет эллик инвесторга нисбатан кафолат қўлланишини тўхтатиб туриш учун асос ҳисобланмайди.

10. Мазкур Низомнинг амал қилиши Ўзбекистон Республикасининг қонун ҳужжатлари ва халқаро шартномаларига мувофиқ белгиланадиган Ўзбекистон Республикасининг миллий хавфсизлиги манфаатларини ҳимоя қилишни таъминлаш билан бевосита боғлиқ бўлган қонун ҳужжатлари қабул қилиниши, уларга қўшимчалар киритилиши ёхуд уларнинг бекор қилинишига татбиқ этилмайди.

«Чет эллик инвесторлар хукукларининг кафолатлари ва уларни ҳимоя қилиш чоралари тўғрисида»ги Ўзбекистон Республикаси Қонунининг 3-моддаси тўртинчи қисмида белгиланган кафолатларни қўллаш тартиби ҳақидаги низомга
ИЛОВА

## КАФОЛАТ ҚЎЛЛАНИШИ ҲАҚИДА ЧЕТ ЭЛЛИК ИНВЕСТОР ТОМОНИДАН ХАБАР БЕРИЛИШИ СХЕМАСИ

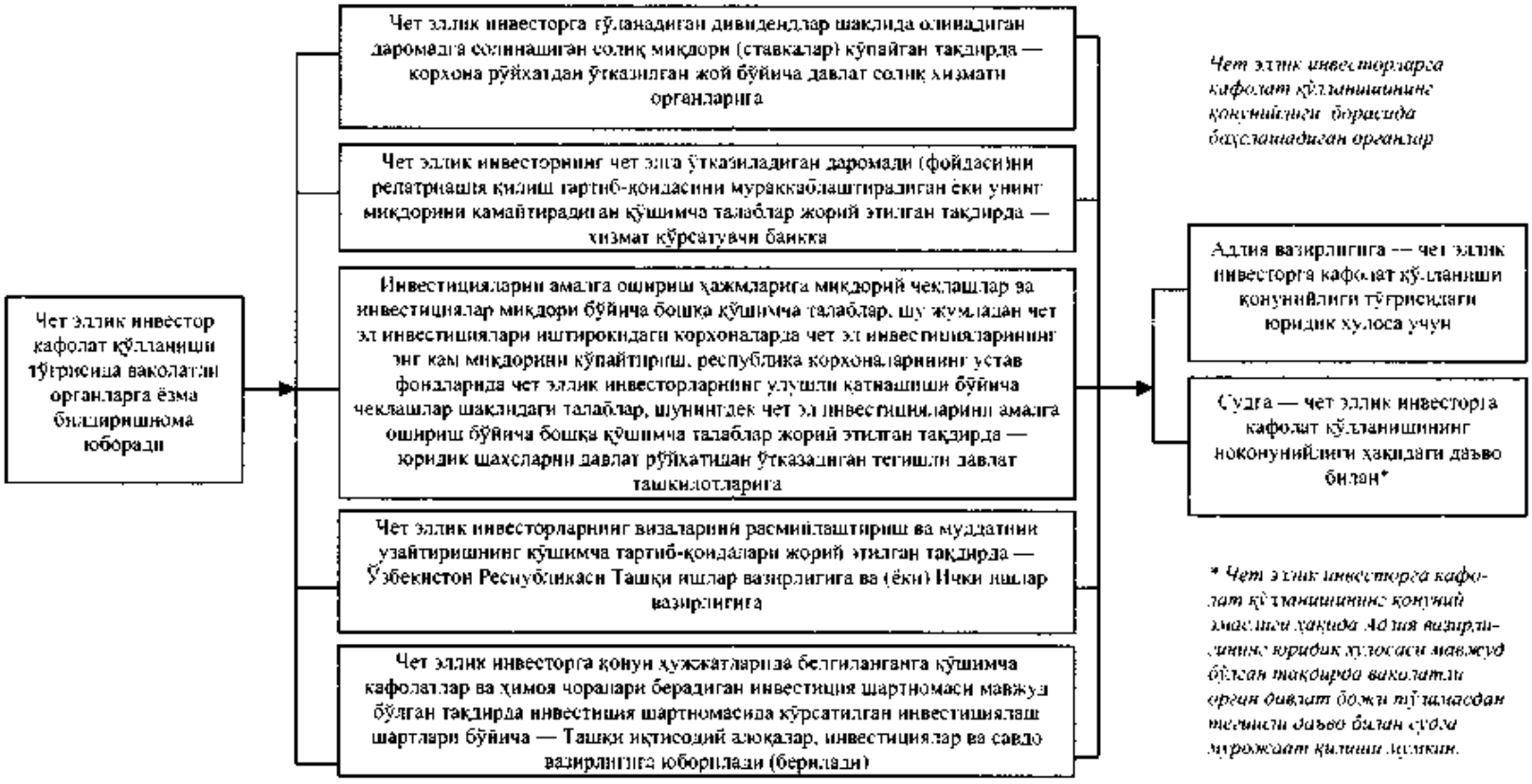

Вазирлар Маҳкамасининг
2005 йил 2 августдаги 180-сон қарорига
2-ИЛОВА

# ИНВЕСТИЦИЯ ШАРТНОМАЛАРИНИ ТУЗИШ ВА АМАЛГА ОШИРИШ ТАРТИБИ ТЎҒРИСИДА НИЗОМ

1. Ушбу Низом «Чет эллик инвесторлар ҳуқуқларининг кафолатлари ва уларни ҳимоя қилиш чоралари тўғрисида»ги Ўзбекистон Республикаси Қонунининг 4-моддасига мувофиқ чет эллик инвесторларга қонун ҳужжатларида белгиланганларга қўшимча кафолатлар ва ҳимоя чоралари (имтиёзлар ва преференциялар) беришда улар билан Ўзбекистон Республикаси Ҳукумати томонидан инвестиция шартномалари тузиш тартибини белгилайди.

Чет эллик инвесторлар билан уларнинг қўшимча кафолатлар ва ҳимоя чоралари (имтиёзлар ва преференциялар) бериш билан боғлиқ бўлмаган инвестиция мажбуриятларини мустаҳкамлашга йўналтирилган шартномаларни тузиш ва амалга ошириш қонун ҳужжатларида белгиланган тартибда амалга оширилади.

2. Чет эллик инвесторларга кафолатлар ва ҳимоя чоралари (имтиёзлар ва преференциялар):

барқарор иқтисодий ўсишни, мамлакат иқтисодиётини прогрессив таркибий ўзгартиришларни таъминловчи устувор тармоқларни;

республиканинг ишлаб чиқариш ва экспорт салоҳиётини мустаҳкамлаш ва кенгайтиришни, республикани жаҳон хўжалик алоқаларига интеграциялашни таъминловчи устувор лойиҳаларни;

амалга оширилиши хом ашё ва материалларни қайта ишлашга, истеъмол товарлари ишлаб чиқариш ва хизматлар кўрсатишга, аҳолини иш билан таъминлашга йўналтирилган кичик тадбиркорлик соҳасидаги лойиҳаларни инвестициялашнинг ҳар бир аниқ ҳолатида берилади.

3. Қўшимча кафолатлар ва ҳимоя чоралари (имтиёзлар ва преференциялар) бериладиган чет эллик инвесторлар томонидан мажбуриятларнинг бажарилишини таъминлаш мақсадида инвестор билан инвестиция шартномаси тузилади.

4. Инвестиция шартномаси инвестиция фаолияти субъектларининг инвестиция фаолияти объектларига нисбатан ҳуқуқлари, мажбуриятлари ва жавобгарлигини белгилайди.

5. Инвестиция шартномаси Ўзбекистон Республикаси Ташқи иқтисодий алоқалар, инвестициялар ва савдо вазирлиги орқали Ўзбекистон Республикаси Ҳукумати ҳамда чет эллик инвестор (инвесторлар) ўртасида тузилади.

6. Инвестиция шартномаси Ўзбекистон Республикаси Ҳукумати томонидан чет эллик инвесторга қонун ҳужжатларида белгиланганларга қўшимча кафолатлар ва ҳимоя чоралари (имтиёзлар ва преференциялар) берилган тақдирда мажбурий тартибда тузилади.

Бундай кафолатлар ва ҳимоя чоралари (имтиёзлар ва преференциялар) Ўзбекистон Республикаси Ҳукумати кафолатлари беришни, махсус божхона, солиқ ва тўлов режими яратишни, лойиҳаларни амалга ошириш давлат мониторингини юритишни, инвестиция лойиҳаларини молиялаштиришга кўмаклашишни, инвестиция дастурига киритишни ёки Ўзбекистон Республикаси қонун ҳужжатларига мувофиқ бошқа чора-тадбирларни ўз ичига олиши мумкин.

7. Инвестиция шартномасида қуйидагилар кўрсатилиши керак:

инвестициялар объекти ва ҳажми;

инвестиция шартномасининг амал қилиш муддати ва шартлари;

инвесторнинг, шу жумладан инвестициялаш ҳажми, ишлаб чиқаришнинг муайян ҳажмини таъминлаш, маҳсулот ишлаб чиқаришни маҳаллийлаштириш ва сифатининг кафолатланган даражаси, ўзи ишлаб чиқарган товарлар экспорти ва кўрсатадиган хизматлари ҳажми, Ўзбекистон Республикаси Ҳукумати кафолати остида жалб этиладиган кредитларнинг қайтарилишини таъминлаш, атроф муҳитни муҳофаза қилиш, табиий ресурслардан оқилона фойдаланиш соҳасидаги қонун ҳужжатларига, меҳнат қонунчилигига ва техника хавфсизлигига риоя қилиш, ишлаб чиқариш фаолиятининг бошқа соҳалари бўйича ҳуқуқ ва мажбуриятлари;

Ўзбекистон Республикаси Ҳукуматининг, шу жумладан қонун ҳужжатларида белгиланганларга қўшимча кафолатлар ва ҳимоя чоралари бериш бўйича ҳуқуқ ва мажбуриятлари;

лойиҳа-смета ҳужжатларини тайёрлаш, пудрат ишларига

шартномалар тузиш муддатлари, молиялаштириш манбалари, лойиҳани амалга ошириш жадваллари, инвестиция лойиҳасининг амалга оширилишини техник назорат қилиш тартиби тўғрисидаги ахборотлар;

чет эллик инвестор томонидан унинг мажбуриятлари ижроси тўғрисидаги хисоботларни тақдим этиш тартиби ва муддатлари;

томонларнинг инвестиция шартномаси шартларига риоя қилмаганлиги учун жавобгарлиги;

ўзгартиришлар киритиш тартиби;

инвестиция шартномасининг амал қилишини тўхтатиш тартиби;

инвестиция шартномасидан келиб чиқадиган низоларни ҳал этиш тартиби ва кўриб чиқиш жойи.

Инвестиция шартномасида инвестиция лойиҳаси хусусиятига қараб бошқа шартлар, шу жумладан:

томонларнинг минтақанинг ишлаб чиқариш ва ижтимоий инфратузилмасини ривожлантириш бўйича ўзаро мажбуриятлари;

инвесторнинг шартномани бажариш натижасида ўзига тегишли маҳсулотни ва олинган фойдани (даромадларни) Ўзбекистон Республикасидан четга чиқариш ҳуқуқи;

чет эллик инвесторнинг Ўзбекистон Республикаси жисмоний шахслари бўлган ходимларни ёллаш ва ўқитиш бўйича мажбуриятлари, технологиялардан фойдаланиш шартлари, шунингдек инвесторнинг инвестиция лойиҳасини амалга ошириш тугалланган кейин ташкил этилган ташкилотнинг ходимларини ўқитиш бўйича мажбуриятлари ҳам бўлиши мумкин.

8. Чет эллик инвестор инвестиция шартномасини тайёрлаш учун Ўзбекистон Республикаси Ташқи иқтисодий алоқалар, инвестициялар ва савдо вазирлигига қуйидагиларни тақдим этади:

инвестиция шартномасининг лойиҳаси;

қонун ҳужжатларида белгиланган ҳолларда ваколатли органларда экспертизадан ўтказилган техник-иқтисодий асослаш (техник-иқтисодий ҳисоблаш) асосида бажарилган асосий иқтисодий кўрсаткичлар;

инвестиция шартномаси лойиҳасининг ҳуқуқий экспертизаси юзасидан — Адлия вазирлигининг хулосаси;

чет эллик инвесторларга ва (ёки) ташкил этиладиган хори-

жий инвестициялар иштирокидаги корхонага қонун хужжатларида белгиланганларга қўшимча равишда солиқ солиш бўйича имтиёзлар ва преференциялар бериш юзасидан — Молия вазирлиги, Иқтисодиёт вазирлиги ва Давлат солиқ қўмитаси хулосалари.

9. Зарурат бўлганда, Ўзбекистон Республикаси Ташқи иқтисодий алоқалар, инвестициялар ва савдо вазирлиги чет эллик инвестордан инвестиция шартномаси лойиҳасини баҳолаш билан боғлиқ бўлган қўшимча материалларни сўраб олиши мумкин.

10. Чет эллик инвестор томонидан тақдим этилган инвестиция шартномаси лойиҳаси ва бошқа материаллар инвестиция шартномаси лойиҳаси олинган кундан бошлаб ўн тўрт иш куни мобайнида ваколатли органлар томонидан кўриб чиқилади.

11. Зарурат бўлган тақдирда, инвестиция шартномаси қоидаларини келишиб олиш мақсадида Ўзбекистон Республикаси Ташқи иқтисодий алоқалар, инвестициялар ва савдо вазирлиги ҳамда чет эллик инвестор (инвесторлар) ўртасида музокаралар ўтказилади.

12. Чет эллик инвестор ҳамда Ўзбекистон Республикаси Ташқи иқтисодий алоқалар, инвестициялар ва савдо вазирлиги томонидан имзоланган инвестиция шартномаси Ташқи иқтисодий алоқалар, инвестициялар ва савдо вазирлиги томонидан Ўзбекистон Республикаси Вазирлар Маҳкамасига уни тасдиқлаш тўғрисида Ҳукумат қарорини қабул қилиш учун киритилади.

Агар инвестиция лойиҳасининг техник-иқтисодий асослаши (техник-иқтисодий ҳисоби) Ўзбекистон Республикаси Вазирлар Маҳкамаси томонидан тасдиқланиши керак бўлса инвестиция шартномасини тасдиқлаш тўғрисидаги тегишли банд инвестиция лойиҳасининг техник-иқтисодий асослаши (техник-иқтисодий ҳисоби)ни тасдиқлаш ҳақидаги Ҳукумат қарори лойиҳасига киритилиши мумкин.

Агар инвестиция шартномасида солиқ ҳамда божхона имтиёзлари ва преференциялари бериш назарда тутилса бундай шартнома қонун хужжатларида белгиланган тартибда тасдиқланади.

13. Чет эллик инвестор билан инвестиция шартномаси уни тасдиқлаш тўғрисида қарор қабул қилинган санадан бошлаб кучга киради, агар ушбу қарорда бошқача қоида назарда тутилмаган бўлса.

14. Чет эллик инвестор инвестиция шартномасида белгиланган тартибда ва муддатларда Ўзбекистон Республикаси Ташқи иқтисодий алоқалар, инвестициялар ва савдо вазирлигига қабул қилинган мажбуриятларнинг бажарилиши тўғрисида ҳисоботлар тақдим этади. Ташқи иқтисодий алоқалар, инвестициялар ва савдо вазирлиги инвестиция шартномасидан келиб чиқадиган мажбуриятларнинг чет эллик инвестор томонидан бажарилишини назорат қилади.

15. Ушбу Низомнинг амал қилиши у кучга киргандан кейин амалга ошириладиган инвестиция лойиҳаларига татбиқ этилади.

Инвестиция шартномаларини
тузиш ва амалга ошириш тартиби
тўғрисидаги низомга
ИЛОВА

# ИНВЕСТИЦИЯ ШАРТНОМАСИНИ ТУЗИШ ВА АМАЛГА ОШИРИШ СХЕМАСИ

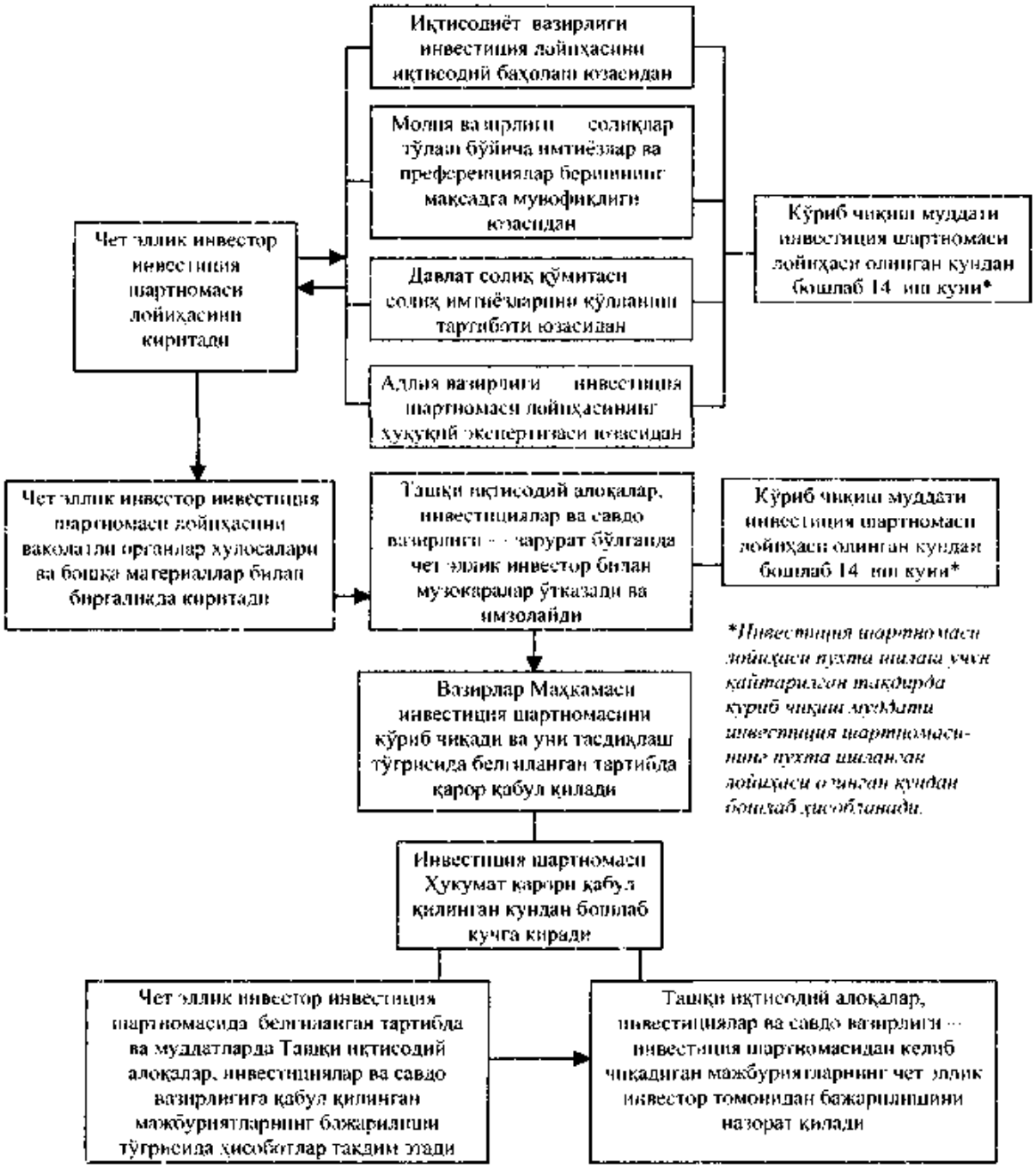

# ЎЗБЕКИСТОН РЕСПУБЛИКАСИ ВАЗИРЛАР МАҲКАМАСИНИНГ ҚАРОРИ

## УЛГУРЖИ САВДО ФАОЛИЯТИНИ ЛИЦЕНЗИЯЛАШ ТЎҒРИСИДАГИ НИЗОМНИ ТАСДИҚЛАШ ҲАҚИДА*

*(Ўзбекистон Республикаси Қонун ҳужжатлари тўплами, 2005 й., 43-44-сон, 331-модда)*

Ўзбекистон Республикаси Президентининг «Тадбиркорлик фаолиятини юритиш учун рухсатнома турларини қисқартириш ва уларни бериш тартиб-қоидаларини соддалаштириш тўғрисида» 2005 йил 21 сентябрдаги ПҚ–186-сон қарорига мувофиқ Вазирлар Маҳкамаси **қарор қилади:**

1. Улгуржи савдо фаолиятини лицензиялаш тўғрисидаги низом иловага мувофиқ тасдиқлансин.

2. Белгилаб қўйилсинки:

хўжалик юритувчи субъектларга мазкур қарор кучга киргунга қадар берилган улгуржи савдо фаолиятини амалга ошириш ҳуқуқини берувчи рухсатнома гувоҳномалари уларнинг амал қилиш муддати тугагунгача амал қилади;

улгуржи савдо фаолиятини амалга ошириш ҳуқуқини берувчи амалдаги рухсатнома гувоҳномалари хўжалик юритувчи субъектнинг тақдим этилган аризаси ҳамда улгуржи савдо фаолиятини амалга ошириш хукукини берувчи рухсатнома гувоҳномаси асосида қўшимча йиғимларсиз улгуржи савдо фаолиятини амалга ошириш лицензиясига қайта расмийлаштирилиши мумкин. Қайта расмийлаштириш муддати икки иш кунидан кўп бўлмаслиги керак;

улгуржи савдо фаолиятини амалга ошириш ҳуқуқини берувчи рухсатнома гувоҳномаларининг амал қилиш муддати тугагандан кейин хўжалик юритувчи субъектлар белгиланган тартибда улгуржи савдо фаолиятини амалга ошириш лицензиясини оладилар.

3. Қорақалпоғистон Республикаси Вазирлар Кенгаши, вилоятлар, шаҳарлар ва туманлар ҳокимликлари 2006 йил 1 январгача улгуржи савдо фаолиятини амалга ошириш лицензияси бланкаларини тайёрлаш ва уларни бериш ишлари ташкил этилишини таъминласинлар.

---

* 2005 йил 5 ноябрдан кучга кирган.

4. Улгуржи савдо фаолиятини амалга ошириш ҳуқуқини берувчи рухсатнома гувоҳномаларининг амал қилиш муддати 2005 йил 21 сентябрдан кейин тугаган хўжалик юритувчи субъектларга 21 сентябрдан 2006 йил 1 январгача бўлган даврда, уларга нисбатан фаолиятни лицензиясиз амалга оширганлик учун қонун ҳужжатларида назарда тутилган жавобгарлик чоралари қўлланилмасдан, улгуржи савдо фаолиятини амалга ошириш ҳуқуқи берилсин.

5. Мазкур қарорнинг бажарилишини назорат қилиш Ўзбекистон Республикаси Бош вазирининг ўринбосари В.А. Голишев зиммасига юклансин.

**Ўзбекистон Республикасининг**
**Бош вазири** **Ш. МИРЗИЁЕВ**

Тошкент ш.,
2005 йил 5 ноябрь,
242-сон

Вазирлар Маҳкамасининг
2005 йил 5 ноябрдаги 242-сон қарорига
ИЛОВА

# УЛГУРЖИ САВДО ФАОЛИЯТИНИ ЛИЦЕНЗИЯЛАШ ТЎҒРИСИДА НИЗОМ

## I. УМУМИЙ ҚОИДАЛАР

1. Мазкур Низом улгуржи савдо фаолиятини лицензиялаш тартибини белгилайди.

Қонун ҳужжатларига мувофиқ бошқа лицензиялар асосида товарларнинг айрим турлари билан улгуржи савдо қилувчи юридик шахсларнинг улгуржи савдо фаолиятини амалга ошириш лицензиясини олишлари талаб этилмайди.

2. Улгуржи савдони амалга ошириш фаолияти лицензияланиши керак.

Тижорат мақсадларида фойдаланиш ёки ўз ишлаб чиқариш-хўжалик эҳтиёжлари учун ҳисоб-китобларнинг нақд пулсиз

шаклида харид қилинадиган товарларни сотиш улгуржи савдо фаолияти деб эътироф этилади.

3. Улгуржи савдо фаолияти билан фақат юридик шахслар шуғулланишлари мумкин.

4. Улгуржи савдо фаолиятини амалга ошириш ҳуқуқига намунавий (оддий) лицензиялар берилади.

5. Улгуржи савдо фаолиятини лицензиялаш юридик шахс-лицензия талабгори рўйхатдан ўтказилган жойдаги шаҳар (туман) ҳокимлиги (кейинги ўринларда «лицензияловчи орган» деб аталади) томонидан амалга оширилади.

6. Лицензияловчи орган томонидан лицензия талабгорининг аризаси кўриб чиқилганлиги учун қонун ҳужжатларида белгиланган энг кам ойлик иш ҳақи миқдорида йиғим ундирилади. Лицензия бериш юзасидан ҳужжатлар кўриб чиқилганлиги учун йиғим суммаси лицензияловчи орган ҳисоб рақамига ўтказилади.

7. Лицензия берилганлиги учун қонун ҳужжатларида белгиланган энг кам ойлик иш ҳақининг икки баравари миқдорида давлат божи ундирилади. Давлат божи суммаси республика бюджетига ўтказилади.

8. Улгуржи савдо фаолиятини амалга ошириш учун лицензия чекланмаган муддатга берилади.

## II. ЛИЦЕНЗИЯ ТАЛАБЛАРИ ВА ШАРТЛАРИ

9. Қуйидагилар улгуржи савдо фаолиятини амалга оширишнинг лицензия талаблари ва шартлари ҳисобланади:

Ўзбекистон Республикасининг улгуржи савдо фаолиятини амалга оширишни тартибга солувчи қонун ҳужжатларига риоя қилиш;

энг кам ойлик иш ҳақининг камида 3500 баравари миқдорида, улардан энг кам ойлик иш ҳақининг камида 1200 баравари миқдорида пул маблағлари билан шакллантирилган устав фондининг мавжуд бўлиши;

мажбурий тартибда сертификатланиши керак бўлган товарлар сотилган тақдирда мувофиқлик сертификатлари ёки маҳсулот ишлаб чиқарувчи корхоналарда сертификатланганлиги тўғрисидаги маълумотлар ёхуд уларнинг нусхалари мавжуд бўлиши.

## III. ЛИЦЕНЗИЯ ОЛИШ УЧУН ЗАРУР БЎЛГАН ҲУЖЖАТЛАР

10. Лицензия олиш учун лицензия талабгори лицензияловчи органга қуйидаги ҳужжатларни тақдим этади:

а) юридик шахснинг номи ва ташкилий-ҳуқуқий шакли, унинг жойлашган жойи (почта манзили), банк муассасасининг номи ва банк муассасасидаги ҳисоб рақами, фаолиятнинг лицензияланадиган тури кўрсатилган ҳолда лицензия бериш тўғрисида ариза;

б) юридик шахснинг давлат рўйхатидан ўтказилганлиги тўғрисидаги гувоҳноманинг нотариал тасдиқланган нусхаси;

в) энг кам ойлик иш ҳақининг камида 3500 баравари миқдорида устав фонди шакллантирилганлигини тасдиқловчи ҳужжатнинг, шу жумладан энг кам ойлик иш ҳақининг камида 1200 баравари миқдорида пул маблағлари киритилганлигини тасдиқловчи банк ҳужжатининг нусхаси;

г) лицензия бериш тўғрисидаги ариза лицензияловчи орган томонидан кўриб чиқилганлиги учун йиғим тўланганлигини тасдиқловчи ҳужжат.

11. Лицензия талабгоридан мазкур Низомда назарда тутилмаган ҳужжатлар ва бошқа маълумотларнинг тақдим этилишини талаб қилишга йўл қўйилмайди.

12. Ҳужжатлар лицензия талабгори томонидан лицензияловчи органга бевосита ёхуд олинганлиги тўғрисидаги билдиришнома билан почта алоқаси воситаси орқали етказиб берилади.

13. Лицензия олиш учун тақдим этилган ҳужжатлар лицензияловчи орган масъул ходими томонидан рўйхат бўйича қабул қилинади, рўйхатнинг нусхаси ҳужжатлар қабул қилиб олинган сана тўғрисида белги қўйилган ҳолда ариза берувчига юборилади (топширилади).

## IV. АРИЗАНИ КЎРИБ ЧИҚИШ ВА ЛИЦЕНЗИЯ БЕРИШ ЁКИ ЛИЦЕНЗИЯ БЕРИШНИ РАД ЭТИШ ТЎҒРИСИДА ҚАРОР ҚАБУЛ ҚИЛИШ

14. Ҳужжатларни кўриб чиқиш ва улгуржи савдо фаолиятини амалга оширишга лицензия бериш ёки лицензия беришни рад этиш тўғрисида қарор қабул қилиш муддати ариза ва ли-

цензия олиш учун барча зарур ҳужжатлар тушган кундан бошлаб икки иш кунини ташкил этади.

15. Лицензияловчи орган тегишли қарор қабул қилингандан кейин бир иш куни мобайнида лицензия талабгорини қабул қилинган қарор тўғрисида хабардор қилади.

Лицензия бериш ҳақида қарор қилинганлиги тўғрисидаги билдиришнома лицензия талабгорига банк ҳисоб рақами реквизитлари ва давлат божи тўлаш муддати кўрсатилган ҳолда ёзма шаклда юборилади (топширилади).

16. Лицензия битими лицензияловчи орган билан лицензиат ўртасида тузилади, унда қуйидагилар бўлиши керак:

битимни имзолаган шахсларнинг фамилияси, исми, отасининг исми, эгаллаб турган лавозими;

томонларнинг реквизитлари;

амалга оширилишига лицензия берилаётган фаолият тури номи;

лицензиатга қўйиладиган лицензия талаблари ва шартлари;

лицензия битими талаблари ва шартлари бузилганлиги учун томонларнинг жавобгарлиги;

лицензиат томонидан лицензия битими талаблари ва шартлари бажарилишини лицензияловчи орган томонидан назорат қилиш тартиби.

Лицензия битими икки нусхада — лицензиат ва лицензияловчи орган учун бир нусхадан тузилади.

17. Лицензиялар лицензияловчи орган томонидан мазкур Низомга илова қилинган шакл бўйича бланкаларда расмийлаштирилади ва шаҳар (туман) ҳокими ёки унинг ўринбосарлари томонидан имзоланади.

Лицензиялар бланкалари қатъий ҳисобот бериладиган ҳужжатлар ҳисобланади, ҳисобга олиш сериясига, тартиб рақамига ва ҳимояланганлик даражасига эга бўлади.

Лицензиялар бланкаларини тайёрлаш Ўзбекистон Республикаси Вазирлар Маҳкамасининг 2000 йил 20 декабрдаги 488-сон қарорига мувофиқ амалга оширилади.

18. Лицензия талабгори томонидан давлат божи тўланганлигини тасдиқловчи ҳужжат тақдим этилган кунда лицензия битими тузилади ва лицензия берилади.

19. Агар лицензиат лицензия бериш тўғрисида қарор қабул қилинганлиги ҳақидаги билдиришнома юборилган (топширилган) вақтдан бошлаб уч ой мобайнида лицензияловчи органга лицен-

зия берилганлиги учун давлат божи тўланганлигини тасдиқловчи ҳужжатни тақдим этмаса ёхуд лицензия битимини имзоламаса, лицензияловчи орган лицензияни бекор қилишга ҳақлидир.

20. Лицензия бериш «Фаолиятнинг айрим турларини лицензиялаш тўғрисида»ги Ўзбекистон Республикаси Қонунининг 17-моддасида назарда тутилган асослар бўйича рад этилиши мумкин.

Лицензия беришни бошқа асосларга, шу жумладан мақсадга мувофиқ эмаслиги сабабларига кўра рад этишга йўл қўйилмайди.

Лицензия талабгори лицензия беришни рад этиш тўғрисидаги қарор, шунингдек лицензияловчи орган мансабдор шахсининг хатти-ҳаракати (ҳаракатсизлиги) юзасидан қонун ҳужжатларида белгиланган тартибда шикоят қилиш ҳуқуқига эгадир.

21. Лицензия беришни рад этиш тўғрисида қарор қабул қилинган тақдирда рад этиш тўғрисидаги билдиришнома лицензия талабгорига рад этишнинг аниқ сабаблари ва лицензия талабгори кўрсатиб ўтилган сабабларни бартараф этиб ҳужжатларни қайта кўриб чиқишга тақдим этиши учун етарли бўлган муддат кўрсатилган ҳолда ёзма шаклда юборилади (топширилади).

22. Лицензия бериш рад этилишига асос бўлган сабаблар лицензия талабгори томонидан бартараф этилган тақдирда, ҳужжатларни қайта кўриб чиқиш лицензия талабгорининг аризаси барча зарур ҳужжатлар билан биргаликда олинган кундан бошлаб бир иш кунидан ортиқ бўлмаган муддатда амалга оширилади.

Лицензия талабгорларининг аризалари такроран кўриб чиқилганлиги учун йиғим ундирилмайди.

Лицензия бериш рад этилганлиги тўғрисидаги билдиришномада кўрсатилган муддат ўтгандан кейин берилган ариза янгидан берилган ариза ҳисобланади.

## V. ЛИЦЕНЗИЯЛАРНИ ҚАЙТА РАСМИЙЛАШТИРИШ, ДУБЛИКАТ БЕРИШ

23. Лицензиат қайта ташкил этилган, унинг номи ёки жойлашган жойи (почта манзили) ўзгарган тақдирда, лицензиат ёки унинг ҳуқуқий вориси қайта рўйхатдан ўтказилгандан ёки жой-

лашган жойи (почта манзили) ўзгаргандан кейин бир ҳафта муддатда лицензияловчи органга кўрсатиб ўтилган маълумотларни тасдиқловчи тегишли ҳужжатлар илова қилинган ҳолда лицензияни қайта расмийлаштириш учун лицензияловчи органга мурожаат қилиши шарт.

24. Лицензиат лицензия қайта расмийлаштирилгунга қадар унда кўрсатилган фаолиятни илгари берилган лицензия асосида амалга оширади.

25. Лицензияни қайта расмийлаштиришда лицензияловчи орган лицензиялар реестрига тегишли ўзгартиришлар киритади. Лицензияни қайта расмийлаштириш лицензияловчи орган томонидан тегишли ҳужжатлар илова қилинган ҳолда лицензияларни қайта расмийлаштириш тўғрисида ариза олинган кундан бошлаб икки кун мобайнида амалга оширилади.

Лицензияни қайта расмийлаштиришда қонун ҳужжатларида белгиланган энг кам ойлик иш ҳақининг ярми миқдорида йиғим ундирилади. Лицензия қайта расмийлаштирилганлиги учун йиғим суммаси лицензияловчи орган ҳисоб рақамига ўтказилади.

26. Йўқолган ёки яроқсиз ҳолга келган лицензия ўрнига лицензиатнинг аризасига кўра унинг дубликати берилиши мумкин.

Лицензия дубликати олиш учун лицензиат лицензияловчи органга юридик шахснинг номи ва ташкилий-ҳуқуқий шакли кўрсатилган ва лицензия дубликати берилганлиги учун йиғим тўланганлигини тасдиқловчи ҳужжат тақдим этган ҳолда дубликат бериш тўғрисида ариза беради.

Лицензия дубликати беришда қонун ҳужжатларида белгиланган энг кам ойлик иш ҳақининг ярми миқдорида йиғим ундирилади. Лицензия дубликати берилганлиги учун йиғим суммаси лицензияловчи орган ҳисоб рақамига ўтказилади.

## VI. ЛИЦЕНЗИЯ ТАЛАБЛАРИ ВА ШАРТЛАРИГА РИОЯ ЭТИЛИШИНИ НАЗОРАТ ҚИЛИШ

27. Лицензия талаблари ва шартларига риоя этилиши устидан назорат қонун ҳужжатларида белгиланган тартибда текширишлар ўтказиш йўли билан тегишли назорат қилувчи органлар томонидан амалга оширилади.

Тегишли назорат қилувчи органлар лицензия талаблари ва шартларига риоя этилишини текшириш чоғида пайдо бўладиган

масалалар юзасидан лицензиатдан зарур ахборотни сўраши ва олишлари мумкин.

Текширишлар натижалари асосида текшириш далолатномаси тузилади. Бузилишлар аниқланган тақдирда, текшириш далолатномасида лицензия талаблари ва шартлари бузилишларининг аниқ ҳолатлари кўрсатилади.

Текшириш далолатномаси нусхаси лицензияловчи органга юборилади, лицензияловчи орган лицензия талаблари ва шартлари бузилиши ҳолатлари мавжуд бўлган тақдирда лицензиатга лицензия талаблари ва шартларининг аниқланган бузилишларини бартараф этиш мажбуриятини юкловчи қарор чиқаради, бундай бузилишларни бартараф этиш муддатларини белгилайди.

28. Текшириш далолатномаси икки нусхада тузилади, уларнинг биттаси лицензиатга берилади, иккинчи нусхаси назорат қилувчи органда қолади.

## VII. ЛИЦЕНЗИЯНИНГ АМАЛ ҚИЛИШИНИ ТЎХТАТИБ ТУРИШ, ТЎХТАТИШ, ЛИЦЕНЗИЯНИ БЕКОР ҚИЛИШ

29. Лицензиянинг амал қилишини ўн кундан ортиқ бўлмаган муддатга тўхтатиб туриш «Фаолиятнинг айрим турларини лицензиялаш тўғрисида»ги Ўзбекистон Республикаси Қонунининг 22-моддасига мувофиқ лицензияловчи орган томонидан амалга оширилади.

Лицензиянинг амал қилишини ўн кундан ортиқ муддатга тўхтатиб туриш суд тартибида амалга оширилади.

Лицензияловчи органнинг лицензиянинг амал қилишини тўхтатиб туриш тўғрисидаги қарори юзасидан судга шикоят қилиш мумкин. Лицензиянинг амал қилиши тўхтатиб турилиши асоссиз эканлиги суд томонидан эътироф этилган тақдирда, лицензияловчи орган лицензиат олдида лицензиат кўрган зарар миқдорида жавоб беради.

30. Лицензиянинг амал қилишини тўхтатиш ва уни бекор қилиш «Фаолиятнинг айрим турларини лицензиялаш тўғрисида»ги Ўзбекистон Республикаси Қонунининг 23 ва 24-моддаларига мувофиқ амалга оширилади.

## VIII. ЛИЦЕНЗИЯЛАР РЕЕСТРИ

31. Лицензияловчи орган белгиланган тартибда лицензиялар реестрини юритади.

32. Лицензиялар реестрида қуйидагилар кўрсатилиши керак:

а) лицензиатлар ҳақидаги асосий маълумотлар, у қуйидагиларни ўз ичига олади: юридик шахснинг тўлиқ ва қисқартирилган номи, давлат рўйхатидан ўтказилганлиги ҳақидаги маълумотлар (рўйхатга олиш санаси, берилган санаси ва давлат рўйхатидан ўтказилганлиги тўғрисидаги гувоҳноманинг тартиб рақами), почта манзили, ва, мавжуд бўлган тақдирда, телефон, факс рақами, электрон почта манзили;

б) фаолиятнинг лицензияланадиган тури;

в) лицензиянинг берилган санаси ва тартиб рақами;

г) лицензияни қайта расмийлаштириш, унинг амал қилишини тўхтатиб туриш ва тиклашнинг асослари ва санаси;

д) лицензиянинг амал қилишини тўхтатиш асослари ва санаси;

е) лицензияни бекор қилишнинг асослари ва санаси.

33. Лицензиялар реестридаги маълумотлар улар билан манфаатдор юридик ва жисмоний шахсларнинг танишиши учун очиқ хисобланади ва ёзма сўров бўйича ҳамда сўров учун тўлов тўланганлигини тасдиқловчи ҳужжат тақдим этилгач аниқ лицензиатлар тўғрисидаги реестрдан кўчирма шаклида уч кун муддатда берилади.

34. Лицензиялар реестридан бир лицензиат тўғрисида маълумот берилганлиги учун қонун ҳужжатларида белгиланган энг кам ойлик иш ҳақининг ярми миқдорида тўлов ундирилади.

Лицензиялар реестридан давлат ҳокимияти ва бошқаруви органларига маълумотлар текин берилади.

35. Реестрдан маълумот берилганлиги учун йиғим суммаси лицензияловчи орган хисоб рақамига ўтказилади.

Улгуржи савдо фаолиятини лицензиялаш
тўғрисидаги низомга
ИЛОВА

**ЎЗБЕКИСТОН РЕСПУБЛИКАСИНИНГ**
**ДАВЛАТ ГЕРБИ**
**ЎЗБЕКИСТОН РЕСПУБЛИКАСИ**
**_____ ҲОКИМЛИГИ**

# ЛИЦЕНЗИЯ
**АА № 000**

Мазкур лицензия билан _____ га
(лицензия эгасининг тўлиқ номи)

_____
(фаолиятнинг рухсат берилган тури)

_____ ни амалга оширишга рухсат берилади.

Лицензия эгасининг жойлашган жойи (почта манзили): _____

_____

_____

Солиқ тўловчи-лицензия эгасининг идентификация рақами

_____

Лицензия берилган сана _____

Лицензиянинг амал қилиш муддати чекланмаган.

Реестр бўйича тартиб рақами _____

Ваколатли шахс:

_____ _____
(Ф.И.О.) (имзо)

М.Ў.

# ЎЗБЕКИСТОН РЕСПУБЛИКАСИ ДАВЛАТ СОЛИҚ ҚЎМИТАСИНИНГ ҚАРОРИ

# ДАВЛАТ СОЛИҚ ХИЗМАТИ ОРГАНЛАРИ ТАДБИРКОРЛИК СУБЪЕКТЛАРИДАН МОЛИЯВИЙ ҲИСОБОТ, СОЛИҚЛАР, МАЖБУРИЙ ТЎЛОВЛАР ВА ДАРОМАДЛАР ТЎҒРИСИДАГИ ДЕКЛАРАЦИЯЛАР БЎЙИЧА ҲИСОБ-КИТОБЛАР, ЁЗМА АРИЗАЛАР ВА БИЛДИРИШНОМАЛАР ҚАБУЛ ҚИЛИБ ОЛИШ ҲАМДА РЎЙХАТДАН ЎТКАЗИШ ТЎҒРИСИДА НИЗОМНИ ТАСДИҚЛАШ ҲАҚИДА*

*(Ўзбекистон Республикаси Қонун ҳужжатлари тўплами, 2005 й., 30-31-сон, 238-модда)*

Ўзбекистон Республикасининг «Давлат солиқ хизмати тўғрисида»ги Қонуни ва Ўзбекистон Республикаси Президентининг 2005 йил 15 июндаги «Тадбиркорлик субъектлари томонидан тақдим этиладиган ҳисобот тизимини такомиллаштириш ва уни ноқонуний талаб этганлик учун жавобгарликни кучайтириш тўғрисида»ги ПҚ–100-сонли қарорига асосан Давлат солиқ қўмитаси **қарор қилади:**

1. «Давлат солиқ хизмати органлари тадбиркорлик субъектларидан молиявий ҳисобот, солиқлар, мажбурий тўловлар ва даромадлар тўғрисидаги декларациялар бўйича ҳисоб-китоблар, ёзма аризалар ва билдиришномалар қабул қилиб олиш ҳамда рўйхатдан ўтказиш тўғрисида»ги Низоми иловага асосан тасдиқлансин.

2. Ўзбекистон Республикаси Адлия вазирлиги томонидан 1999 йил 28 сентябрда 824-сон билан рўйхатга олинган ва Ўзбекистон Республикаси Давлат солиқ қўмитаси томонидан 1999 йил 10 сентябрда 99-114-сон билан тасдиқланган «Солиқ тўловчиларнинг ҳисоботлари ва балансларини қабул қилиш вақтинчалик тартиби» ўз кучини йўқотган деб ҳисоблансин.

3. Мазкур қарор Ўзбекистон Республикаси Адлия вазирли-

---

Ўзбекистон Республикаси Адлия вазирлиги томонидан 2005 йил 29 июлда 1500-сон билан давлат рўйхатидан ўтказилган, 2005 йил 8 августдан кучга кирган.

гида давлат рўйхатидан ўтказилган кундан бошлаб 10 кун ўтгандан кейин кучга киради.

**Давлат солиқ қўмитаси**
**раиси** **Б. ПАРПИЕВ**

Тошкент ш.,
2005 йил 10 июль,
2005-42-сон

Давлат солиқ қўмитасининг
2005 йил 10 июлдаги 2005-42-сон қарорига
ИЛОВА

# ДАВЛАТ СОЛИҚ ХИЗМАТИ ОРГАНЛАРИ ТАДБИРКОРЛИК СУБЪЕКТЛАРИДАН МОЛИЯВИЙ ҲИСОБОТ, СОЛИҚЛАР, МАЖБУРИЙ ТЎЛОВЛАР ВА ДАРОМАДЛАР ТЎҒРИСИДАГИ ДЕКЛАРАЦИЯЛАР БЎЙИЧА ҲИСОБ-КИТОБЛАР, ЁЗМА АРИЗАЛАР ВА БИЛДИРИШНОМАЛАРНИ ҚАБУЛ ҚИЛИБ ОЛИШ ҲАМДА РЎЙХАТДАН ЎТКАЗИШ ТЎҒРИСИДА НИЗОМ

## I. УМУМИЙ ҚОИДАЛАР

1. Ушбу Низом Ўзбекистон Республикаси Солиқ кодекси, «Давлат солиқ хизмати тўғрисида»ги, «Бухгалтерия ҳисоби тўғрисида»ги, «Электрон ҳужжат айланиши тўғрисида»ги ва «Электрон рақамли имзо тўғрисида»ги Ўзбекистон Республикаси қонунлари ҳамда Ўзбекистон Республикаси Президентининг 2005 йил 15 июндаги «Тадбиркорлик субъектлари томонидан тақдим этиладиган ҳисобот тизимини такомиллаштириш ва уни ноқонуний талаб этганлик учун жавобгарликни кучайтириш тўғрисида»ги ПҚ–100 сонли қарорига асосан солиқ тўловчилар томонидан молиявий ҳисобот, солиқлар, мажбурий тўловлар ва ажратмалар, даромадлар тўғрисидаги декларациялар бўйича ҳисоб-китоблар (шу жумладан қонунчиликка мувофиқ ҳисоб-китобларга илова қилинадиган ҳужжатлар) ҳамда солиқлар ва мажбурий тўловларни ҳисоблаш, тўлашга доир ёзма аризалар ва билдиришномаларни (бундан кейин «ҳисоботлар») солиқ органларига тақдим этиш борасида ўзаро муносабатлар тартибини белгилайди.

2. Низом амалдаги қонунчиликка кўра солиқ тўловчи бўлган ва давлат солиқ хизмати органларига ҳисоботлар тақдим этиши белгиланган тадбиркорлик субъектларига ва бошқа ташкилотларга (бундан кейин «солиқ тўловчи») татбиқ этилади.

## II. СОЛИҚ ТЎЛОВЧИНИНГ ҲИСОБОТ ТАҚДИМ ЭТИШ ТУРЛАРИ

3. Солиқ тўловчилар томонидан тақдим этиладиган молиявий ҳисоботларнинг шакллари, уларни тузиш тартиби ва тақдим этиш муддатлари Ўзбекистон Республикаси Молия вазирлиги томонидан белгиланади.

Бунда микрофирма ва кичик корхоналар бухгалтерия балансидан иборат молиявий ҳисобот — 1-шаклни, молиявий натижалар тўғрисидаги ҳисобот — 2-шаклни ҳамда дебиторлик ва кредиторлик қарзлари тўғрисидаги маълумотнома — 2-а-шаклни ҳар ҳисобот йили бўйича ҳисобот йилидан кейинги йилнинг 15 февралидан кечикмасдан давлат солиқ хизмати органларига топширилади.

4. Солиқлар, мажбурий тўловлар ва ажратмалар бўйича ҳисоб-китобларни тузиш тартиби ҳамда тақдим қилиш муддатлари Ўзбекистон Республикаси Солиқ кодекси ва бошқа конун ҳужжатлари билан белгиланади.

5. Амалдаги қонунчилик билан белгиланган молиявий, солиқ ҳисоботлар ва солиқларни ҳисоблаб чиқиш билан боғлиқ бўлган мажбурий маълумотномалардан ташқари солиқ тўловчилардан қўшимча равишда ҳар қандай маълумотлар, маълумотнома ва ҳужжатларни талаб қилиш қатъиян ман этилади.

6. Ҳисоботлар солиқ тўловчилар томонидан қуйидаги тартибларда тақдим этилиши мумкин:

а) солиқ тўловчи ҳисобга қўйилган давлат солиқ хизмати органига бевосита ташрифи оркали.

Ушбу тартибда ҳисоботлар бевосита солиқ тўловчи томонидан икки нусхада тузилиб, белгиланган муддатларда давлат солиқ инспекциясининг солиқ тўловчиларнинг ҳисобот ва балансларни қабул қилувчи тегишли бўлинмага тақдим этилади.

Солиқ тўловчилар томонидан ҳисоботлар солиқ инспекцияларидаги алоҳида махсус ажратилган хоналарда (операцион залларда) тақдим этилади.

б) почта алоқаси орқали.

Ушбу тартибда солиқ тўловчи томонидан ҳисоботлар икки нусхада тузилиб, битта конвертга солинади ва ўзининг муҳри билан тамғаланади. Конвертга солинган ҳисоботлар, солиқ тўловчилар ҳисобга қўйилган давлат солиқ инспекциясига почта орқали юборилади.

с) электрон ҳужжат айланиши орқали.

Ушбу тартибда ҳисоботлар солиқ тўловчи томонидан электрон шаклларда тайёрланиб, белгиланган муддатларда ҳисобга қўйилган давлат солиқ инспекцияларига электрон алоқа орқали юборилади. Электрон ҳужжатларда тайёрланган ҳисоботлар бевосита солиқ тўловчи ёки уларнинг ахборот воситачиси орқали юборилиши мумкин.

Электрон шаклда қайд этилган ҳисоботлар электрон рақамли имзо билан тасдиқланган ва ҳисоботларнинг белгиланган шакллари тўлиқ тўлдирилган бўлиши керак. Солиқлар ва мажбурий тўловларни ҳисоблаб чиқиш ва тўлашга доир ёзма аризалар ва билдиришномаларни идентификация қилиш имкониятини берадиган қуйидаги мажбурий реквизитларига эга бўлиши керак:

электрон рақамли имзо;

электрон ҳужжатни жўнатувчи солиқ тўловчининг номи;

электрон ҳужжатни жўнатувчининг почта ва электрон манзили;

ҳужжат яратилган сана.

Электрон ҳужжатларда тақдим этилаётган ҳисоботлардаги маълумотларни ҳимоясини таъминлаш мақсадида, электрон ҳужжат айланишининг иштирокчилари томонидан маълумотларни криптография ҳимоя воситалари қўлланилади.

Электрон шаклда ҳисоботларни тақдим этган солиқ тўловчилар ушбу ҳисоботларни қоғоз нусхаларда тақдим этиш мажбуриятига эга эмас.

7. Ҳисоботларни тақдим этиш тартиби солиқ тўловчилар томонидан танлаб олинади.

Бунда, ҳисоботларни тасдиқланган шаклларда тақдим этилиши таъминланиши шарт.

## III. СОЛИҚ ИДОРАЛАРИНИНГ ҲИСОБОТЛАРНИ ҚАБУЛ ҚИЛИШ ТАРТИБИ

8. Солиқ тўловчилар томонидан электрон ҳужжат айланиши орқали тақдим этилган ҳисоботларни қабул қилиш ва иш-

лов бериш учун ҳисоботларни қабул қилувчи бўлинмада алоҳида электрон манзилга эга бўлган электрон ҳужжатларни қабул қилиб олувчи компьютер ўрнатилади. Ушбу компьютер давлат солиқ инспекциясининг локал тармоғига уланган бўлиши лозим.

9. Почта алоқаси орқали солиқ тўловчилар томонидан тақдим этилган ҳисоботлар давлат солиқ инспекциясининг умумий бўлимига келгач, умумий бўлим почта конвертидаги барча ҳужжатларни ягона рақам ва келиб тушиш санаси билан рўйхатдан ўтказиб, бир кун ичида реестр асосида ҳисоботларни қабул қилувчи бўлинмага тақдим этади.

10. Солиқ тўловчилар ҳисоботларни қабул қилувчи бўлинманинг маъсул ходимларига бевосита ҳисоботларни топширганда, ҳисоботларни қабул қилиб олган шахс солиқ тўловчининг ҳисоботнинг иккинчи нусхасининг ўнгдан пастки бурчагига давлат солиқ хизмати идорасининг рўйхатга олиш штампини қўяди, кириш рақами ва ҳужжатнинг келиб тушган санасини кўрсатади.

11. Давлат солиқ инспекциясининг ҳисоботларни қабул қилувчи бўлинмага солиқ тўловчиларнинг ҳисоботлари тушгандан сўнг, уларни олинганлигини, ушбу тартибдаги 1-иловага мувофиқ, солиқ тўловчиларнинг ҳисоботларини рўйхатга олиш журналига бир кун ичида қайд қиладилар.

Топшириладиган ҳисоботларни қайд қилиш журнали рақамланиши, тикилган, Давлат солиқ инспекцияси бошлиғининг имзоси ва муҳр билан тасдиқланиши лозим.

12. Солиқ тўловчиларнинг ҳисоботларини олиш журналида ҳисоботлар солиқ тўловчилар томонидан тақдим этилган санаси:

электрон ҳужжат айланиши орқали тақдим этилганда, «Электрон ҳужжат айланиши тўғрисида»ги Ўзбекистон Республикаси Қонунига мувофиқ, ҳисоботларни жўнатувчи томонидан унинг бекор қилиниши мумкин бўлмаган жўнатилиш санаси;

ҳисоботларни жўнатувчи томонидан унинг бекор қилиниши мумкин бўлмаган жўнатилиш санаси;

почта алоқаси орқали тақдим этилганда, ҳисоботларни юборилганлиги тўғрисида почта бўлимининг штампидаги санаси;

солиқ тўловчиларнинг бевосита давлат солиқ инспекциясига ташрифи орқали тақдим этилганда, мазкур Низомнинг 10-бандига мувофиқ ҳисоботларни қабул қилиб олган шахс томо-

нидан ҳужжатнинг келиб тушганлиги тўғрисида кўрсатилган санаси ҳисобланади.

13. Ҳисоботларни қабул қилувчи бўлинма ходимлари солиқ тўловчилардан қабул қилинган ҳисоботларда қуйидагиларнинг мавжудлигини текширадилар:

ҳисоботлар шаклларини тўлиқлигини;

ҳисоботларда мансабдор шахсларининг имзоларининг ва муҳрнинг мавжудлиги;

электрон ҳужжат айланиши орқали юборилганда ҳисоботлардаги мансабдор шахсларнинг электрон рақамли имзоларининг мавжудлигини ва электрон ҳужжат имзоланаётган пайтда электрон рақамли имзо калитининг сертификати амал қилиб турганлиги ҳам текширилади;

ҳисоботларнинг барча мажбурий реквизитларини (банк ҳисобварақлари рақамлари, солиқ тўловчининг идентификация рақамлари, юридик манзил, саналар ва шу кабиларни) тўлдиришини;

ҳисоботлардаги шаклларида назарда тутилган барча кўрсаткичларни тўлдиришини, шунда корхонада тегишли активлар, пассивлар, операциялар мавжуд бўлмаган ҳолда бу модда (қатор, устун чизиб) («х» белги билан) қўйилганлигини.

14. Солиқ тўловчиларнинг ҳисоботларини қайта ишлов бериш келиб тушган пайтидан то ҳисоботнинг ёки мулоҳазаларнинг бир нусхаси солиқ тўловчига берилиши пайтигача икки кундан ошмаган муддатда амалга оширилиши лозим.

Агарда юқорида айтилган муддатнинг тугаш вақти дам олиш (ишланмайдиган) кунига тўғри келиб қолса, шундан кейинги биринчи иш куни муддатнинг тугаш куни ҳисобланади.

15. Ҳисоботга доир эътирозлар бўлмаган тақдирда тааллукли компьютер дастури орқали ҳисобот кунига ҳисобланган солиқ тўловлари суммалари кўрсаткичлари ҳисобваракларига ёзувларни ўтказиш ва бюджет билан ўзаро ҳисоб-китобларга кўра оператив таққосланишни амалга ошириш учун, солиқлар тушумини ҳисобга олиш, таҳлил қилиш ва солиқ статистикасини олиб борувчи бўлинмага топширилади, шундан кейин бюджет билан ҳисоб-китоблар ҳақидаги маълумотлар кўчирилиб, солиқ суммаларининг шахсий ҳисобваракларига ўтказилганлиги тўғрисидаги маълумотни компьютердан чиқариб, белгиланган ҳолда ҳисоботларни қабул қилувчи бўлинмага топширилади.

16. Шундан кейин, ҳисоботларни қабул қилувчи бўлинма-

нинг ходимлари, қоғоз шаклларда тақдим этилган ҳисоботларни қабул қилингани ҳақида штамп қўйиб, қабул қилинган ҳисоботнинг бир нусхасини солиқ тўловчига қайтарадилар.

Электрон шаклдаги ҳисобот қабул килинганлиги ҳақида солиқ инспекциясининг мансабдор шахси томонидан электрон рақамли имзо қўйилади ва имзоланган ҳисобот солиқ тўловчига қайтарилади.

Ҳисоботнинг қабул қилинган нусхаси, солиқ тўловчи томонидан ушбу ҳисобот тақдим этилган шаклига қараб, яъни электрон ҳужжат айланиши орқали, почта алоқаси орқали ёки бевосита солиқ тўловчининг ўзига қайтарилади.

17. Тақдим этилган ҳисоботлар белгиланган талабларга мувофиқ келмаган тақдирда давлат солиқ инспекцияси ходимлари томонидан, мазкур Низомда белгиланган муддатларда ҳамда Низомнинг 2-иловасига мувофиқ «Ҳисоботга доир мулоҳазалар» тайёрланиб, қайта ишлаш учун солиқ тўловчига қайтарилади.

«Ҳисоботга доир мулоҳазалар» ва ҳисоботлар, солиқ тўловчи томонидан ушбу ҳисобот тақдим этилган шаклига қараб, яъни электрон ҳужжат айланиши орқали, почта алоқаси орқали ёки бевосита солиқ тўловчининг ўзига қайтарилади.

18. Мазкур мулоҳазалар тузатилиш ва ҳисоботлар топшириш учун белгиланган муддатдан кечиктирмай тақдим этилиши лозим. Бундай ҳолда амалдаги қонунчиликда назарда тутилган жавобгарлик чоралари солиқ тўловчига нисбатан қўлланмаслиги лозим.

19. Билдирилган мулоҳазаларни ҳисобга олган ҳолда такрор ишлаб чиқилган ҳисобот давлат солиқ хизмати идорасига қайта тақдим этилади ва ҳисоботга боғлиқ кейинги ишлар ушбу Низомнинг 15-16-бандларига мувофиқ амалга оширилади.

20. Солиқ тўловчиларнинг қабул қилинган ҳисоботлари ҳисоботлар ва балансларни қабул килиш бўлинмасида махсус ажратилган ва ёпиладиган яроқли идора шкафларида ва қонунчилик билан белгиланган муддатларда сақланиши лозим.

Электрон шаклда тақдим этилган ҳисоботлар махсус ажратилган компютерларда сақланади. Электрон ҳисоботларни сақлаш чоғида улардан фойдаланиш ва уларнинг қоғоз нусхаларини тақдим этиш имконияти таъминланиши лозим.

Электрон шаклдаги ҳисоботларни сақлаш муддати, қоғоз нусхалардаги ҳисоботлар учун белгиланган муддатдан кам бўлмаслиги керак.

## IV. ҲИСОБОТЛАРНИ ҚАБУЛ ҚИЛИШНИ ТАШКИЛЛАШТИРИШ

21. Солиқ тўловчилар ҳисоботларни топшириш жараёнида қуйидаги ҳуқуқларга эгадир:

солиқ органларидан солиқ ҳақидаги қонун ҳужжатлари масалалари бўйича ахборот ва маслаҳатлар олиш;

солиқлар ва йиғимлар бўйича бюджет ва бюджетдан ташқари жамғармалар олдидаги ўз мажбуриятларини бажариш юзасидан солиқ органларидаги мавжуд маълумотлар билан танишиш;

солиқ солиш объектини ҳисобга олишда, солиқлар ва йиғимларни ҳисоблаб чиқариш ва тўлашда ўзлари йўл қўйган хатоларни мустақил равишда тузатиш.

бюджетга ва бюджетдан ташқари жамғармаларга ортиқча миқдорда тушган солиқлар ва йиғимлар суммасини қайтариш тўғрисида ёзма ариза билан мурожаат қилиш.

22. Мазкур Низомнинг 21-бандида кўрсатилган мурожаатлари юзасидан маълумотлар солиқ органлари томонидан, солиқ тўловчиларнинг хоҳишига кўра — электрон ҳужжат айланиши орқали, почта алоқаси орқали ёки бевосита солиқ тўловчининг ўзига тақдим этилади.

Шунда, ҳар бир маълумот белгиланган тартибда солиқ органининг муҳри ва мансабдор шахснинг имзоси билан тасдиқланади. Электрон ҳужжат орқали тақдим этилган маълумот эса солиқ органи мансабдор шахсининг электрон рақамли имзоси билан тасдиқланади.

23. Давлат солиқ органларида солиқ тўловчилардан ҳисоботлар тўлиқ иш куни давомида қабул қилинади.

24. Солиқ тўловчилардан ҳисоботларни қабул қилишда, уларни мулкчилик шаклига, фаолият турига, тўлаётган солиқ турларига қараб ёки бошқа мезонларга қараб ҳисоботларни қабул қилувчи ходимларга бириктириш қатъиян ман этилади.

25. Солиқ тўловчилар томонидан ҳисоботларни топшириш жараёнида қулайликлар яратиш мақсадида ҳисоботларни қабул қилиш ҳар бир операцион залларда:

тегишли меъёрий ҳужжатлар ҳамда солиқ тизимидаги янгиликларни ёритувчи информацион ахборот стендлари;

ҳисоботларни қабул қилиш бўлинмасининг ходимларини

жойлашганлиги ва уларнинг функционал вазифалари ҳақида информацион ахборот стендлари;

солиқ инспекциясининг локал ахборот тизимига уланмаган, меъёрий ҳуқуқий-информацион дастурлари киритилган компьютерлар ўрнатилиши;

ҳисоботларни топширишда мавжуд саволлар ва муаммолар, шунингдек солиқ қонунчилигида ўзгаришлар тўғрисида солиқ тўловчиларга тезкор консультациялар бериш учун солиқ хизмати органининг маъсул ходимини бириктириш лозим.

## V. ҲИСОБОТЛАРДАН ФОЙДАЛАНИШ ТАРТИБИ

26. Ҳисоботларни қабул қилиш бўлинмаси ва солиқ идорасининг бошқа бўлинмалари масъул ходимлари (ҳисоботлардан фойдаланувчилар), солиқ тўловчиларнинг топширган ҳисоботлардан фойдаланишни (маълумотларни кўчириб ёзиш, ҳисобот шаклларидан, солиқ ҳисоб-китобларидан нусхалар олиш) фақат махсус ажратилган хонадан амалга оширишлари мумкин ва шу хонадан ташқарига олиб чиқиб кетиш ҳуқуқига эга эмаслар.

27. Ҳисоботдан фойдаланувчига солиқ тўловчининг бухгалтерлик ҳисоботи ёки ҳисоботларнинг айрим шакллари зарур бўлиб қолган тақдирда ҳисоботдан фойдаланувчи зарур ҳужжатларнинг нусхаларини олишга ҳақлидир.

Ҳисоботдан фойдаланувчиларни ва улар томонидан олинган айрим ҳисобот шаклларини рўйхатга олиш учун 3-иловада кўрсатилган, рақамланган, тикилган ва муҳр билан тасдиқланган ҳисоботлардан фойдаланувчиларни рўйхатга олиш журнали юритилиши зарур.

28. Ҳисоботлардан фойдаланувчиларга ҳисоботлар ўрнатилган тартибда фақатгина солиқ органларининг бошлиқлари ва уларнинг ўринбосарларини ёзма равишдаги кўрсатмасига асосан берилиши зарур.

## VI. ҲИСОБОТЛАРНИ ҚАБУЛ ҚИЛИШДА ДАВЛАТ СОЛИҚ ОРГАНЛАРИ ХОДИМЛАРИНИНГ ВА ҲИСОБОТЛАРДАН ФОЙДАЛАНУВЧИЛАРНИНГ ЖАВОБГАРЛИГИ

29. Солиқ тўловчилардан ҳисоботларни қабул қилувчи бўлинма ходимлари:

ҳисоботларнинг сақланиши ва ундаги маълумотлари сир сақланишини таъминлаш учун;

амалдаги қонунчилик билан белгиланган молиявий ва солиқ ҳисоботлардан ташқари солиқ тўловчилардан қўшимча равишда ҳар қандай маълумотлар, маълумотнома ва ҳужжатларни талаб қилганлик учун;

ушбу Низомнинг 13-бандида кўрсатилган саволлар бўйича олиб борилган текширувнинг сифатсиз амалга оширилганлик учун Ўзбекистон Республикасининг амалдаги қонунчилигига мувофиқ жавобгардирлар.

30. Ҳисоботлардан фойдаланувчилар солиқ тўловчиларнинг ҳисоботлардаги маълумотларининг сир сақланиши учун қонунда белгиланган тартибда жавобгардирлар.

## VII. СОЛИҚ ТЎЛОВЧИЛАРНИНГ ЖАВОБГАРЛИГИ

31. Солиқ тўловчилар, тақдим этиладиган ҳисоботлар тасдиқланган шаклларда тўлдирилиши, ундаги барча кўрсаткичларининг ҳаққонийлиги ҳамда ҳисоботларни ўз вақтида топширилиши учун амалдаги қонунларга мувофиқ жавобгар бўладилар.

Давлат солиқ хизмати органлари тадбиркорлик субъектларидан молиявий хисобот, соликлар, мажбурий тўловлар ва даромадлар тўғрисидаги декларациялар бўйича хисоб-китоблар, ёзма аризалар ва билдиришномаларни қабул қилиб олиш хамда рўйхатдан ўтказиш тўғрисидаги низомга
1-ИЛОВА

# СОЛИҚ ТЎЛОВЧИЛАРНИНГ ҲИСОБОТЛАРИНИ РЎЙХАТГА ОЛИШ ЖУРНАЛИ

| № | Солиқ тўловчининг номи | Хисоботнинг тури (молиявий хисобот, соликлар ёки мажбурий тўловлар бўйича хисоб-китоб ва ҳоказо) | Хисоботлар тақдим этилган сана | | | Қайта ишлашга юборилган сана | Хисобот қайта ишловдан сўнг қабул қилинган сана |
|---|---|---|---|---|---|---|---|
| | | | электрон ҳужжат айланиши орқали | Почта алоқаси орқали | солиқ тўловчиларнинг бевосита солиқ инспекциясига ташрифи орқали | | |
| 1 | 2 | 3 | 4 | 5 | 6 | 7 | 8 |

Изох 4, 5, 6-устунларда хисоботни қабул қилиш санаси Низомнинг 14 бандига мувофик белгиланади.

Давлат солиқ хизмати органлари тадбиркорлик субъектларидан молиявий ҳисобот, солиқлар, мажбурий тўловлар ва даромадлар тўғрисидаги декларациялар бўйича ҳисоб-китоблар, ёзма аризалар ва билдиришномаларни қабул қилиб олиш ҳамда рўйхатдан ўтказиш тўғрисидаги низомга
2-ИЛОВА

## ҲИСОБОТЛАР ЮЗАСИДАН МУЛОҲАЗАЛАР

1. Ҳисоботлар тўлиқ эмас _____
(ҳисоботларнинг қайси шакллари кўрсатилсин)

_____

2. Мансабдор шахслар имзоси йўқ _____
(қайси шаклларда)

3. Барча реквизитлар тўлдирилганми:
— банк ҳисоботлари рақами
— СТИР фаолият коди
— юридик манзил
— жавобгар шахс
Зарурат бўлса, қайси *шаклларда* тўлдирилмаганлиги кўрсатилсин

4. Ҳисоботлар шаклларининг тўлдирилмаган кўрсаткичлари бор ёки ҳисобот шакллари белгиланган меъёрлар бузилган ҳолда тўлдирилган _____
(қайси шаклларда эканлиги кўрсатилсин)

5. _____ солиқлар ва мажбурий тўловлар бўйича қўлланадиган имтиёзлар тафсилоти йўқ

6. _____ солиқларни ва мажбурий тўловлар тўлашдан озод қилишда тасдиқловчи ҳужжатлар (ҳисоб-китоблар) йўқ

7. Бошқалар _____
(сабаби кўрсатилсин)

Изоҳ: мулоҳазалар фақат ҳисоботлар юзасидан эътирозлар бор бўлганда тўлдирилади. Мулоҳазалар икки нусхада тўлдирилади, улардан биттаси инспекцияда сақланади.

Инспектор _____ (исми, шарифи); сана _____

Давлат солиқ хизмати органлари тадбиркорлик субъектларидан молиявий ҳисобот, солиқлар, мажбурий тўловлар ва даромадлар тўғрисидаги декларациялар бўйича ҳисобкитоблар, ёзма аризалар ва билдиришномаларни қабул қилиб олиш ҳамда рўйхатдан ўтказиш тўғрисидаги низомга
3-ИЛОВА

# ҲИСОБОТЛАРДАН ФОЙДАЛАНУВЧИЛАРНИ РЎЙХАТГА ОЛИШ ЖУРНАЛИ

| № | Ҳисоботдан фойдаланувчи (номи, шарифи) | Фойдаланган ҳисоботлар рўйхати | Олинган вақти | Олувчининг имзоси | Қайтариш вақти | Қайтариб олувчининг имзоси |
|---|---|---|---|---|---|---|
| 1 | 2 | 3 | 4 | 5 | 6 | 7 |

**Ҳурматли тадбиркорлар, ушбу имкониятлардан кенг фойдаланиш ҳуқуқига эгасиз !**

Шу ўринда, таъкидлаш жоизки, юқорида қабул қилинган фармон ва қарорлар нормаларидан келиб чиққан ҳолда Ўзбекистон Республикаси Вазирлар Маҳкамасининг «Ўзбекистон Республикаси Ҳукуматининг айрим қарорларига ўзгартириш ва қўшимчалар киритиш, шунингдек баъзиларини ўз кучини йўқотган деб ҳисоблаш тўғрисида»ги 2005 йил 11 октябрдаги 224-сон қарори қабул қилинди. Унга мувофиқ айрим қонун ҳужжатларига ўзгартириш ва қўшимчалар киритилди ва айримлари ўз кучини йўқотган деб ҳисобланди. Хусусан:

1. Бундан кейин Вазирлар Маҳкамасининг 1994 йил 3 ноябрдаги 533-сон қарори билан тасдиқланган Давлат божи ставкаларига киритилган ўзгартиришларга асосан суғурта ва аудиторлик ташкилотлари, биржалар, бозорлар билан бир қаторда Ўзбекистон Республикаси Ҳукумати қарорлари билан ташкил этиладиган акциядорлик компаниялари (давлат-акциядорлик компаниялари ва холдинг компаниялари) шаклидаги давлат бошқарув органлари Адлия органларида давлат рўйхатидан ўтадиган бўлди.

Шунингдек, устав фонди тўлиқ хорижий инвесторлар томонидан шакллантириладиган корхоналар давлат рўйхатидан ўтказилганлиги учун 2 минг АҚШ доллари миқдорида давлат божи тўлаш нормаси бекор қилиниб, эндиликда хорижий инвестициялар иштирокидаги корхоналар билан бир қаторда давлат рўйхатидан ўтганлик учун энг кам ойлик иш ҳақининг беш баравари ва 500 АҚШ доллари миқдорида давлат божи тўлайдиган бўлди.

2. Ушбу қарор асосида Вазирлар Маҳкамасининг 2003 йил 20 августдаги «Тадбиркорлик фаолиятини ташкил этиш учун рўйхатдан ўтказиш тартиботлари тизимини тубдан такомиллаштириш тўғрисида»ги 357-сон қарорига ўзгартириш киритилиб, тадбиркорларга янада енгилликлар яратиш мақсадида бориш қийин бўлган ва тоғли туманларда ташкил этиладиган тадбиркорлик субъектларини давлат рўйхатидан ўтказилиш учун белгиланган миқдорнинг атига 20 фоизи миқдорида давлат божи ундирилиши белгиланди. Бундан ташқари, деҳқон хўжаликлари рўйхатдан ўтказиш йиғими тўлашдан озод этилди.

3. Ўзбекистон Республикасининг «Давлат тили тўғрисида»-

ги Қонуни ижросини таъминлаш мақсадида Вазирлар Маҳкамасининг 357-сон қарори билан тасдиқланган Низомнинг 12-бандида кўрсатилган хорижий инвестициялар иштирокидаги корхоналар ва хорижий сармоя иштирокидаги бошқа ташкилотларни давлат рўйхатидан ўтказиш учун тақдим этиладиган хорижий муассис тўғрисида юридик шахс рўйхатдан ўтказилган жойдаги савдо реестридан кўчирма ва Ўзбекистон Республикасининг консуллик муассасаси томонидан белгиланган тартибда легализация қилинган, булар мавжуд бўлмаган тақдирда, муассис рўйхатдан ўтказилган давлат Ташқи ишлар вазирлигида, мазкур мамлакатнинг Ўзбекистон Республикасидаги консуллик муассасасида ёки дипломатик ваколатхонасида легализация қилинган, кейинчалик Ўзбекистон Республикаси Ташқи ишлар вазирлигининг Консуллик бошқармасида тасдиқланган банкнинг тавсия хатлари давлат тилига таржима қилинган ҳамда белгиланган тартибда нотариал тасдиқланган ҳолда тақдим этиладиган бўлди.

4. Шу билан биргаликда, тадбиркорлик субъектлари бундан кейин номини ўзгартирган тақдирда – туман (шаҳар) статистика органлари томонидан белгиланган тартибда берилган янги фирма номи тўғрисидаги гувоҳноманинг, рўйхатдан ўтказилганлиги тўғрисидаги гувоҳноманинг асл нусхалари, алмаштириладиган муҳр ва штамп, шунингдек янги муҳр ва штамп намуналарининг уч нусхадаги эскизини тақдим этадиган бўлди. Бундан ташқари, муассислар таркибига хорижий шахс кириши билан боғлиқ ҳолда таъсис ҳужжатларига ўзгартириш ва қўшимчалар киритишда рўйхатдан ўтказган органга, шунингдек хорижий инвестициялар иштирокидаги корхоналар ва хорижий сармоя иштирокидаги бошқа ташкилотларни давлат рўйхатидан ўтказиш учун тақдим этиладиган хорижий муассис тўғрисида юридик шахс рўйхатдан ўтказилган жойдаги савдо реестридан кўчирма ва Ўзбекистон Республикасининг консуллик муассасаси томонидан белгиланган тартибда легализация қилинган, булар мавжуд бўлмаган тақдирда, муассис рўйхатдан ўтказилган давлат Ташқи ишлар вазирлигида, мазкур мамлакатнинг Ўзбекистон Республикасидаги консуллик муассасасида ёки дипломатик ваколатхонасида легализация қилинган, кейинчалик Ўзбекистон Республикаси Ташқи ишлар вазирлигининг Консуллик бошқармасида тасдиқланган банкнинг тавсия хатлари ҳам давлат тилига таржима қилинган ҳамда белгиланган тартибда но-

тариал тасдикланган ҳолда тақдим этилиши лозимлиги белгиланди.

5. Шунингдек, янги тартибга асосан бошқа органнинг юридик шахслар давлат реестрида ҳисобда турган тадбиркорлик субъектларини қайта рўйхатдан ўтказиш учун тадбиркорлик субъектини давлат рўйхатидан ўтказиш учун назарда тутилган ҳужжатлар билан бирга ушбу реестрдан кўчирма ҳам тақдим этилади. Кўчирма тадбиркорлик субъекти мурожаати олинган пайтдан бошлаб бир кун мобайнида тадбиркорлик субъекти ҳисобда турадиган юридик шахслар давлат реестридаги орган томонидан берилади.

Тадбиркорлик субъектини қайта рўйхатдан ўтказишда тадбиркорлик субъектига олдин рўйхатдан ўтказилган сана тўғрисида ҳамда рўйхатдан ўтказган орган тўғрисидаги маълумот кўрсатилган давлат рўйхатидан ўтказиш тўғрисидаги гувоҳнома берилади. Тадбиркорлик субъектини янгидан рўйхатдан ўтгазган орган икки кун мобайнида ушбу тадбиркорлик субъекти юридик шахслар давлат реестрида ҳисобда турган органга тадбиркорлик субъектини давлат рўйхатидан ўтказганлик тўғрисидаги гувоҳноманинг нусхасини юборади. Ушбу тадбиркорлик субъекти юридик шахслар давлат реестрида ҳисобда турган орган тадбиркорлик субъектини давлат рўйхатидан ўтказганлиги тўғрисидаги гувоҳноманинг нусхасини олгандан кейин унинг рўйхатдан ўтказиш ҳужжатларини янгидан қайта рўйхатдан ўтказган органга юборади ва бу тўғрисида давлат реестрига тегишли ёзув киритади.

**Текширишларни рўйхатга олиш китоби Сизни ва сизнинг бизнесингизни назорат қилувчи органларнинг ноқонуний хатти-ҳаракатларидан ҳимоя қилишини эсда тутинг!**




Текширишни амалга оширувчи назорат қилувчи органларнинг мансабдор шахслари текшириш бошланишидан олдин Текширишларни рўйхатга олиш китобига тегишли ёзувлар киритиши лозим.

Текширишларни рўйхатга олиш китоби мулкчилик шаклидан қатъи назар, хўжалик юритувчи субъектлар томонидан юритиладиган расмий ҳужжат ҳисобланиб, белгиланган намунага мувофиқ бўлиши, қаттиқ муқова билан қопланган ва рақамланган, тикилган, варақлар сони ва Китобни юритиш санаси кўрсатилган ҳолда хўжалик юритувчи субъект раҳбарининг имзоси ва мухри (якка тартибдаги тадбиркор учун — агар у мавжуд бўлса) билан тасдиқланган бўлиши керак. Текшириш бошланишидан олдин хўжалик юритувчи субъект раҳбари текширувчи мансабдор шахсга ТРОКни тегишли устунларини тўлдириш учун тақдим этади.

Текширилаётган хўжалик юритувчи субъектда Текширишларни рўйхатга олиш китоби мавжуд бўлмаган тақдирда, текшириш далолатномасида (маълумотнома) бу ҳақда тегишли ёзув киритилиши шарт. *Текширувчи мансабдор шахс Текширишларни рўйхатга олиш китобини тўлдиришдан бош тортса, **у текширишга қўйилмайди***. Текширишларни рўйхатга олиш китоби тўлдирилгандан ва текшириш тугагандан сўнг мансабдор шахс — текшириш раҳбари ва хўжалик юритувчи субъект раҳбари (якка тартибдаги тадбиркор) унда қайд қилинган ёзувларни тўғрилигини ўзларининг имзолари билан сана ва вақтни кўрсатган ҳолда тасдиқлайдилар.

## Текширишларни рўйхатга олиш китоби намунаси

| № | Назорат қилувчи ёки ҳуқуқни муҳофаза қилувчи органнинг номи | Текширувчининг Ф.И.О. ва гувоҳнома рақами | Аудиторлик ташкилотининг номи (лицензия берилган сана, рақами ва амал қилиш муддати), аудитор, экспертнинг Ф.И.О. (шахсини тасдиқловчи ҳужжат) | Текшириш ўтказиш учун асос, жиноят ишининг рақами | Текширишнинг тури ва мақсади |
|---|---|---|---|---|---|
| 1 | 2 | 3 | 4 | 5 | 6 |

| Текшириш ўтказиш учун белгиланган муддатлар | Текширишни бошлаш ва тугатиш санаси ва вақти (ҳар куни) | Текширишнинг ҳақиқатан давом этган муддати | Талаб қилинган ҳужжатлар | Текшириш мобайнида кўрилган чоралар | Хўжалик юритувчи субъект раҳбарининг (якка тартибдаги тадбиркорнинг) фикри |
|---|---|---|---|---|---|
| 7 | 8 | 9 | 10 | 11 | 12 |

**Текширишларни рўйхатга олиш китобини тўлдириш қоидалари:**

- Текширувчи орган 2—7, текширилувчи хўжалик юритувчи субъект 8—12 устунларни тўлдириши шарт.

- Иккинчи устунда текширувчи органнинг тўлиқ расмий номи, унинг почта манзили, раҳбарининг фамилияси, исми, отасининг исми, у бўлмаган тақдирда унинг вазифасини бажарувчи шахснинг фамилияси, исми, отасининг исми кўрсатилади.

- Учинчи устунда текширувчининг фамилияси, исми, отасининг исми, гувоҳнома (шу жумладан махсус гувоҳнома) рақами, гувоҳномани берган идора номи, гувоҳноманинг амал қилиш муддати кўрсатилади.

- Тўртинчи устунда аудиторлик ташкилоти ва/ёки эксперт жалб этилган тақдирда, аудиторлик ташкилотининг номи, лицензия берилган сана, рақами ва амал қилиш муддати, аудитор ёки экспертнинг фамилияси, исми, отасининг исми, шахсини тасдиқловчи гувоҳнома рақами кўрсатилади.

- Бешинчи устунда текшириш ўтказиш режа-жадвалини тасдиқлаган орган номи ва уни тасдиқлаш санаси, буйруқни чиқарган мансабдор шахснинг фамилияси, исми, отасининг исми, буйруқни тасдиқлаш рақами ва санаси; қўзғатилган жиноят иши иш билан боғлиқ текширишни тайинлаш тўғрисида қарор чиқарган мансабдор шахснинг фамилияси, исми, отасининг исми, қарорнинг санаси, шунингдек жиноят ишининг рақами кўрсатилади.

- Олтинчи устунда текшириш турининг тўлиқ номи (режали текшириш, режадан ташқари текшириш, қисқа муддатли текшириш, муқобил текшириш, назорат тартибида текшириш) ва мақсади кўрсатилади. Текшириш турининг номи текшириш ўтказиш режа-жадвали ва буйруқда кўрсатилган номга, мақсади эса — буйруқда кўрсатилганига мувофиқ бўлиши лозим.

- Еттинчи устунда текшириш ўтказиш муддати кўрсатилади. У текшириш ўтказиш режа-жадвалида кўрсатилган муддатдан ошмаслиги лозим.

- Саккизинчи устунда ҳар куни текшириш ўтказишни бошлаш ва тугатиш вақти, санаси кўрсатилади. Ушбу устунда зарур ҳолларда текширувчи мансабдор шахсларнинг хўжалик юритувчи субъектнинг ички тартибида белгиланган иш вақти тугаганидан кейинги фаолияти ҳақида махсус белгилар қўйилади.

- Тўққизинчи устунда текширишнинг ҳақиқатан давом этган календарь муддати кўрсатилади.

- Ўнинчи устунда талаб қилинган ҳужжатларнинг тўлиқ номи кўрсатилади. Ушбу устунда талаб қилинган ҳужжатлар тавсифи текшириш ўтказиш режа-жадвали ҳамда буйрукда кўрсатилган текшириш тури ва мақсадларига мос келмаган ҳолда махсус белгилар қўйилади.

- Ўн биринчи устунда текширувчи мансабдор шахс томонидан хўжалик юритувчи субъектга нисбатан кўрилган чоралар (ишлаб чиқаришни тўхтатиш, омборни ёки бутунлай корхонани муҳрлаш, пул маблағларидан ва/ёки хом-ашёдан фойдаланишни тақиқлаш, молия ва бошқа ҳужжатларни олиб қўйиш ва ҳ. к.) кўрсатилади.

- Ўн иккинчи устунда хўжалик юритувчи субъект раҳбарининг (якка тартибдаги тадбиркорнинг) «Розиман», «Рози эмасман», «Эътирозлар билан розиман» шаклларидаги фикри кўрсатилади. «Рози эмасман» шаклидаги фикр кўрсатилган ҳолда хўжалик юритувчи субъект раҳбари (якка тартибдаги тадбиркор) бунинг асосланган сабабларини кўрсатади. «Эътирозлар билан розиман» шаклидаги фикр кўрсатилган ҳолда асосланган эътирозлар келтиради.

- Текширишларни рўйхатга олиш китобида ўчириб ёзиш ва бўяш **тақиқланади**. Тўғрилашлар, хато ёзувлар ўчирилиб, керакли маълумотларни устидан қайта ёзиш ёки қўлда устидан ёзиш йўли билан амалга оширилиши лозим. Ҳар бир

бундай тўғрилаш мансабдор шахс — текшириш раҳбарининг ва хўжалик юритувчи субъект раҳбари (якка тартибдаги тадбиркор)нинг имзоси билан тасдиқланади.

## Адлия вазирлиги тадбиркорлар ҳуқуқларини ҳимоя қилиб 2005 йилнинг 9 ойи давомида амалга оширган ишлари ҳақида қисқача маълумот

Жорий йилнинг 14 июнида Ўзбекистон Республикаси Президентининг «Бозор ислоҳотларини чуқурлаштириш ва иқтисодиётни янада эркинлаштириш соҳасидаги устувор йўналишлар амалга оширилишини жадаллаштириш чора-тадбирлари тўғрисида»ги 3618-сонли Фармони асосида тадбиркорларни ҳуқуқий ҳимоялаш, улар фаолиятини такомиллаштириш, иқтисодий жиҳатдан қўллаб-қувватлашга оид 8 та қонун, Президентнинг 13 та фармон ва қарорлари, Вазирлар Маҳкамасининг 8 та қарорлари ва ўз кучини йўқотиши ёки қўшимча ва ўзгартиришлар киритилиши лозим бўлган 31 та қонун ҳужжатлари бўйича лойиҳалар тайёрланди ва тегишли хулосалар билан Ҳукуматга тақдим қилинди.

Шунингдек, 74 таси амалдаги қонунчиликка зид бўлганлиги сабабли рад этилди. Амалдаги қонунчиликка ўзгартиришлар киритилганлиги муносабати билан 35 та идоравий-меъёрий ҳужжат давлат реестридан чиқарилди. 27 та идоравий-меъёрий ҳужжатларни амалдаги қонунчиликка мувофиқлаштириш мақсадида вазирлик ва идораларга 6 та тақдимнома киритилди ва ижроси таъминланди.

Текширишлар сонини қисқартириш мақсадида жорий йил текширишлар режасига киритилган 25 мингта *(2004 йилда 37919 та бўлган, 2005 йил 34%га қисқартирилган)* хўжалик юритувчи субъектлардан 4472 таси режадан чиқарилди. Шундан, қонун талабларига риоя этиб келаётган 1226 та, кам миқдорда маблағ айланмасига эга бўлган 146 та, тугатилганлиги ва банкрот деб топилган 1152 та, назорат қилувчи органларнинг ўзлари таклифига асосан 440 та хўжалик субъектлари режадан чиқарилди ҳамда 1508 тасида эса комплекс текширувлар бекор қилинди.

Амалга оширилаётган тадбирлар натижасида хўжалик юритувчи субъектлар фаолиятини ноқонуний текширишлар сони кескин қисқарди, яъни 2004 йил 9 ойида 2444 та ҳолатда текширувлар тартибини бузаётганлик аниқланган бўлса, 2005 йилнинг шу даврида 69 та ҳолат аниқланди. Куни кеча қабул қилинган Фармондан кейин эса бу каби қонунбузарликларни батамом тугатиш фурсати етди.

Ўзбекистон Республикаси Президентининг ташаббуси билан ишлаб чиқилган Текширишларни рўйхатга олиш китобининг жорий қилиниши ҳам бу каби қонунбузарликларни кескин олидини олмоқда. Ушбу китобдан ҳозирги кунда 220 мингга яқин тадбиркорлар таъминланди. Доимий равишда текширишларни рўйхатга олиш китобининг мониторинги ўтказилиб келинмоқда.

Юқоридагилардан ташқари, Адлия вазирлиги ходимлари қишлоқ жойларида фермерлар билан тайёрлов ва хизмат кўрсатувчи, таъминотчи корхоналар ўртасидаги шартномавий муносабатларни тартибга келтириш, тендер жараёнларини қонунийлигини таъминлаш мақсадида Қишлоқ ва сув хўжалиги вазирлиги ходимлари билан жойларга чиқиб, қишлоқ хўжалиги корхоналарига ҳуқуқий ёрдам кўрсатиб келмоқда.

Мазкур қарорлар ва фармонларнинг амалда тўғри тадбиқ этилишини таъминлаш ва кенг жамоатчиликка унинг моҳият ва мақсадларини етказиш учун Ҳукуматимиз томонидан тасдикланган Дастур асосида республикамизнинг ҳар бир ҳудудида мухокама этилиб, ҳуқуқий тарғибот ишлари олиб борилди. Турли илмий-амалий конференциялар ташкил этилиб, тадбиркорларга иқтисодий ислохотларда, конунларда бўлаётган туб ўзгаришлари моҳияти тушунтирилиб келинмоқда.

Хусусан, 2005 йилнинг 9 ойи давомида 1427 маротаба оммавий ахборот воситаларида чиқишлар қилинди, шундан 457 марта телевиденияда, 472 марта радиода, 498 марта газета ва журналларда чиқишлар амалга оширилди. Шунингдек, жойларда тадбиркорларга ҳуқуқий ёрдам кўрсатувчи 1311 та ҳуқуқий-консалтинг фирмалари ташкил этилди.

Адлия идоралари ушбу йўналишда кичик ва хусусий тадбиркорларни, фермерларни, шу жумладан хорижий инвесторлар ва улар иштирокидаги корхоналар ҳуқуқларини ҳимоялашга ва шартномавий муносабатларни яхшилашга қаратилган аниқ тадбирлар асосида таъсирчан механизмни ишлатиб келмоқда.

Жойларда қонунчилик ижросини ўрганишда ҳамда тадбиркорларнинг мурожаатларини кўриб чиқишда асосий эътибор, уларнинг бузилган ҳуқуқларини суд тартибида, тақдимнома киритиш йўли билан тўлиқ тиклаш, қонунбузилишда айбдор мансабдор шахсларни қатъий жавобгарликка тортиш, тадбиркорларга етказилган моддий ва маънавий зарарларни ундириб бе-

риш, ноқонуний қарорларни бекор қилиш ёки ижросини тўхтатишга қаратилмоқда.

2005 йил 9 ойи давомида адлия органларининг ташаббуси билан судларга 48,4 млрд. сўмлик ва 6,0 млн. АҚШ доллари миқдорида 13662 та даъво аризалари киритилди (ўтган йилдан 1703 та 17,7 млрд. сўмлик ва 3.1 млн. АҚШ доллари миқдорида даъво ариза қолдиқ бўлган), шу жумладан шартномавий муносабатлар бўйича 28,6 млрд. сўмлик ва 5,2 млн. АҚШ доллари миқдорида 10693 та ва чет эл инвесторларини ҳуқуқларини ҳимоя қилиш борасида 13,3 млрд. сўмлик ва 769 минг АҚШ доллари миқдорида 823 та даъво аризалари киритилди. Шундан, 12017 та 31,2 млрд. сўмлик ва 8 млн. АҚШ доллари миқдоридаги даъво аризалар судлар томонидан тўлиқ қаноатлантирилди.

Ўтган даврда вазирликка келиб тушган жами 7747 та (шу жумладан, шартномага оид 2324 та) ариза ва шикоятлар кўриб чиқилди. Натижада 5740 та (74,1%) мурожаатлар ўз тасдиғини топди ва тадбиркорларнинг ҳуқуқлари тикланди, 959 таси тегишлилиги бўйича бошқа идораларга юборилди, 161 таси кўрилмасдан қолдирилди, қолганлари эса кўриб чиқилмоқда.

Тадбиркорларнинг қонуний ҳуқуқ ва манфаатларини бузилиши ҳолатларини зудлик билан аниқлаш ва қонуний чоралар кўриш мақсадида Адлия вазирлиги ва унинг жойлардаги идораларида «Ишонч телефон»лари (рақами «008») жорий этилиб, мунтазам равишда тадбиркорларга оммавий ахборот воситалари орқали тарғиб қилиб келинмоқда.

Ҳисобот даврида «Ишонч телефон»ларига 978 та (2004 йил шу даврда 1064 та) мурожаатлар келиб тушган бўлиб, шундан 578 таси, яъни 59,1% нинг ҳуқуқлари тикланди, уларнинг 401 таси, яъни 41 % га ҳуқуқий тушунтиришлар берилди, ҳозирда 2 таси кўриб чиқилмоқда.

2005 йилнинг ўтган 9 ойи давомида тадбиркорлик фаолиятини эркин юритишга қаратилган қонун ҳужжатларининг жойлардаги ижросини ўрганишларда 775 та тадбиркорнинг ҳақиқий розилигисиз маблағлари ноқонуний равишда турли тадбирларга жалб қилиш ҳоллари, тадбиркорларни рўйхатга олиш тартиби ва муддатларини бузилишида 2624 та, лицензия ва бошқа рухсатномаларни олишда 2375 та, банклар томонидан кредитлаш ва банк сохасига оид қонунбузилишда 15546 та, тадбиркорларни ноқонуний маъмурий жавобгарликка ва молиявий жазога

тортишда 11905 та, солиқ қонунчилигини нотўғри қўллашда 1391 та, ижро интизомини бузилишида 18499 та, шартнома интизомини бузилишида 208453 та, жами **376753** та турли қонунбузарликлар содир этилганлиги аниқланди.

Шу каби қонунбузарликларни бартараф этиш мақсадида 2589 та тақдимнома, 873 та огоҳнома ва 211 та кўрсатмалар киритилди. Ушбу таъсир чоралари натижасида 2684 та мансабдор шахслар интизомий жавобгарликка тортилди, шу жумладан, 267 таси эгаллаб турган лавозимидан озод этилди. Тадбиркорларнинг ҳуқуқ ва қонуний манфаатларини чеклаб қўйган давлат бошқарув идораларининг 1093 та ноқонуний қарорлари бекор қилинди.

Бундан ташқари, адлия идораларининг 242 та таклифига асосан 220 та мансабдор шахслар маъмурий жавобгарликка тортилди. Шунингдек, тадбиркорлик фаолиятига тўсқинлик қилган мансабдор шахсларни жиноий жавобгарликка тортиш юзасидан 48 та таклиф киритилиб, 14 нафар мансабдор шахсга нисбатан жиноят иши қўзғатилди.

Худди шундай, хорижий инвестициялар ва улар иштирокидаги корхоналар ҳуқуқларини ҳимоя қилиш соҳасида ҳам аниқ тадбирлар амалга оширилиб келинмоқда. Жумладан, хорижий инвесторлар ҳуқуқларини ҳимоя қилиб 212 та тақдимнома ва уларга тўсқинлик қилаётган идораларнинг ноқонуний қарорларини тўхтатиб қўйиш юзасидан 100 та кўрсатмалар киритилди ҳамда 85 нафар мансабдор шахслар келгусида қонун талабларини бузмаслик учун расман огоҳлантирилди.

Адлия идораси ходимларининг олдида турган муҳим масалалардан яна бири ва асосийси хўжалик шартномаларини тузишни тартибга келтириш, улар ижросини таъминлаш ҳамда ер ажратишда тендерларни қонуний ўтказишдан иборатдир.

Бунинг учун ҳар бир ҳудудга Адлия вазирлиги ва вилоят адлия бошқармаларининг ходимлари бириктирилиб, улар жавобгарлиги оширилди.

Тугатилаётган қишлоқ хўжалиги корхоналари негизида фермер хўжаликлари ташкил этиш учун танловларни ўтказиш жараёнида аниқланган қонунбузарликларни бартараф этиш юзасидан киритилган 154 та тақдимнома асосида вилоят ва туман ҳокимларининг жами 210 та қарорлари бекор қилинди ва 68 нафар айбдор мансабдор шахслар интизомий жавобгарликка тортилди.

Бундан ташкари, қўпол қонунбузарликларга йўл қўйган шахсларни жиноий жавобгарликка тортиш юзасидан 10 та таклиф киритилиб, бугунги кунда 4 нафар айбдор шахслар жиноий жавобгарликка тортилди. Аксарият камчиликлар танлов ўтказилгунга қадар бартараф этилди.

Ўзбекистон Республикаси Президентининг 2005 йил 23 августдаги «2006 йил хосили учун бошоқли дон экинларини навлар бўйича жойлаштиришни, кузги дон экишни ва харид қилишни ўтказишга оид ташкилий чора-тадбирлар тўғрисида»ги 160-сонли қарорида белгиланган вазифалар ижросини таъминлашга етарли масъулият билан ёндашмаган ва зарурий чора-тадбирлар кўрмаган вилоят (туман) ҳокимликлари, дон маҳсулотлари корхоналари раҳбарларига нисбатан жами 60 та огоҳномалар киритилди.

Тадбирлар натижасида 2006 йилга давлат эҳтиёжи учун 2.709.027 тонна дон етказиб бериш бўйича 75081 та контрактация шартномалари тузилиши таъминланди. Барча шартномалар бўйича маълумотларнинг электрон базаси яратилди.

Шартномаларни қонуний туздириш уни ижросини таъминлашнинг кафолатидир. Буни фермерлар ҳис қилган ҳолда шартномаларни туздиришга катта аҳамият беришмоқда. Тайёрлов, хизмат кўрсатувчи ва таъминотчи идораларнинг масъул раҳбарлари ўзлари имзолаган шартномалар ижросига риоя этмаслиги келгусида тузиладиган шартномаларга жиддий таъсирини кўрсатади. Бу борада ҳам тадбиркорлар ва фермерлар ҳуқуқларини ҳимоя қилиб судларга даъво аризалари киритилмоқда.

Хуллас, тадбиркорлар олдида турган ғов-тўсиқларни бартараф этиш юзасидан давлатимиз барча тадбирларни амалга ошириб, уларни ривожланиши учун ҳар томонлама кенг йўл очиб бермоқда. Эндиликда тадбиркорларимиз шунга яраша ташаббускорликларни янада кучайтириб, республикамиз ривожланиши ва равнақига ўз хиссаларини қўшадилар деган умиддамиз. Албатта, бунинг учун авваламбор, уларни ҳуқуқий онгини ва маданиятини ошириш даркор. Ушбу мақсадда яратилган қуйидаги қўлланма тадбиркорлар фойдаланиши учун қўл келади.

## Хурматли Тадбиркорлар !

Агар Сизнинг фаолиятингизни давлат хизматчилари ёки мансабдор шахслар ноқонуний текширса, молиявий-хўжалик фаолиятингизга асоссиз равишда аралашса, ортиқча хисоботлар талаб қилинса, шунингдек, қонун билан ҳимоя қилинадиган бошқа ҳуқуқларингиз бузилса, хеч иккиланмай Адлия вазирлигига ва унинг ҳудудий бошқармаларининг **«008» рақамли** «Ишончтелефон»ларига қўнғироқ қилинг.

### Сизнинг қонуний ҳақ-ҳуқуқларингиз ишончли тарзда ҳимоя қилинади.

| | | |
|---|---|---|
| **Ўзбекистон Республикаси Адлия вазирлиги** | **(371)** | **008, 136-05-09, 133-10-14** |
| **Қорақалпоғистон Республикаси Адлия вазирлиги** | **(361)** | **008, 222-26-13, 223-71-93** |
| **Тошкент шаҳар Адлия бошқармаси** | **(371)** | **008, 169-14-45, 169-93-43, 162-92-42** |
| **Андижон вилоят Адлия бошқармаси** | **(374-2)** | **008, 22-17-40, 25-42-68** |
| **Бухоро вилоят Адлия бошқармаси** | **(365-2)** | **008, 23-76-19, 23-74-16** |
| **Жиззах вилоят Адлия бошқармаси** | **(372-22)** | **008, 6-41-49** |
| **Қашқадарё вилоят Адлия бошқармаси** | **(375-22)** | **008, 1-17-27, 1-19-52** |
| **Навоий вилоят Адлия бошқармаси** | **(436-22)** | **008, 3-95-90, 3-80-47** |
| **Наманган вилоят Адлия бошқармаси** | **(369-22)** | **008, 6-65-73, 6-51-93** |
| **Самарқанд вилоят Адлия бошқармаси** | **(366-2)** | **008, 33-13-59** |
| **Сурхондарё вилоят Адлия бошқармаси** | **(376-22)** | **008, 7-57-98** |
| **Сирдарё вилоят Адлия бошқармаси** | **(367-2)** | **008, 25-30-50, 25-09-69** |
| **Тошкент вилоят Адлия бошқармаси** | **(371-2)** | **008, 53-30-02, 53-82-61** |
| **Фарғона вилоят Адлия бошқармаси** | **(373-2)** | **008, 24-22-17, 24-04-61** |
| **Хоразм вилоят Адлия бошқармаси** | **(362-22)** | **008, 6-86-25, 6-65-50** |

**e-mail: info@minjust.gov.uz**

**МИНИСТЕРСТВО ЮСТИЦИИ**
**РЕСПУБЛИКИ УЗБЕКИСТАН**

# ПРЕДПРИНИМАТЕЛЬСКАЯ ДЕЯТЕЛЬНОСТЬ — ПОД ЗАЩИТОЙ ЗАКОНА

ТАШКЕНТ - 2005

## ОГЛАВЛЕНИЕ

Указ Президента Республики Узбекистан от 11 апреля 2005 года № УП–3594 «О дополнительных мерах по стимулированию привлечения прямых частных иностранных инвестиций» ..... 94

Указ Президента Республики Узбекистан от 14 июня 2005 года № УП–3618 «О мерах по ускорению реализации приоритетных направлений в сфере углубления рыночных реформ и дальнейшей либерализации экономики» ..... 99

Указ Президента Республики Узбекистан от 14 июня 2005 года № УП–3619 «О мерах по дальнейшему совершенствованию системы правовой защиты субъектов предпринимательства» ..... 112

Указ Президента Республики Узбекистан от 20 июня 2005 года № УП–3620 «О дополнительных мерах по стимулированию развития микрофирм и малых предприятий» ..... 116

Указ Президента Республики Узбекистан от 24 июня 2005 года № УП–3622 «О либерализации финансовой ответственности субъектов предпринимательства за хозяйственные правонарушения» ..... 119

Указ Президента Республики Узбекистан от 5 октября 2005 года № УП–3665 «О мерах по дальнейшему сокращению и совершенствованию системы проверок субъектов предпринимательства» ..... 123

Постановление Президента Республики Узбекистан от 15 июня 2005 года № ПП–100 «О совершенствовании системы отчетности, представляемой субъектами предпринимательства, и усилении ответственности за ее незаконное истребование» ..... 124

Постановление Президента Республики Узбекистан от 5 августа 2005 года № ПП–147 «О гарантиях бесперебойного обеспечения наличных выплат с депозитных счетов в банках» ..... 130

Постановление Президента Республики Узбекистан от 21 сентября 2005 года № ПП–186 «О сокращении видов и

упрощении разрешительных процедур для осуществления предпринимательской деятельности» ..... 136

Постановление Кабинета Министров Республики Узбекистан от 2 августа 2005 года № 180 «О мерах по реализации Указа Президента Республики Узбекистан «О дополнительных мерах по стимулированию привлечения прямых частных иностранных инвестиций» ..... 142

Постановление Кабинета Министров Республики Узбекистан от 5 ноября 2005 года № 242 «Об утверждении Положения о лицензировании деятельности по осуществлению оптовой торговли» ..... 154

Постановление Министерства финансов, Государственного налового комитета Республики Узбекистан от 2 августа 2005 года №№ 69, 2005-45 «Об утверждении Положения о порядке исчисления и уплаты единого налогового платежа». (*Зарегистрировано Министерством юстиции Республики Узбекистан 2 августа 2005 г. Регистрационный № 1501*)..... 164

Постановление Министерства финансов, Государственного налового комитета, Министества экономики Республики Узбекистан от 2 августа 2005 года №№ 70, 2005-46, 61 «Об утверждении Положения о порядке предоставления отсрочки уплаты единого налогового платежа вновь созданным микрофирмам и малым предприятиям». (*Зарегистрировано Министерством юстиции Республики Узбекистан 2 августа 2005 г. Регистрационный № 1502)* ..... 178

Некоторая информация для предпринимателей ..... 186

# УКАЗ
# ПРЕЗИДЕНТА РЕСПУБЛИКИ УЗБЕКИСТАН

## О ДОПОЛНИТЕЛЬНЫХ МЕРАХ ПО СТИМУЛИРОВАНИЮ ПРИВЛЕЧЕНИЯ ПРЯМЫХ ЧАСТНЫХ ИНОСТРАННЫХ ИНВЕСТИЦИЙ*

*(Собрание законодательства Республики Узбекистан, 2005 г., № 15-16, ст. 109)*

В целях дальнейшего улучшения инвестиционного климата в стране, широкого привлечения частных прямых иностранных инвестиций для реализации программ приватизации, модернизации, технического перевооружения и реконструкции производства, создания новых рабочих мест в трудоизбыточных регионах республики, а также обеспечения надежной правовой защиты и гарантий для иностранных инвесторов:

1. Освободить с 1 июля 2005 года предприятия отраслей экономики, согласно приложению, привлекающие прямые частные иностранные инвестиции, от уплаты по основной деятельности налога на доходы (прибыль), налога на имущество, налога на развитие социальной инфраструктуры и благоустройство территорий, экологического налога, единого налога для микрофирм и малых предприятий, а также обязательных отчислений в Республиканский дорожный фонд.

Определить, что указанные налоговые льготы предоставляются при объеме прямых частных иностранных инвестиций:

от 300 тыс. долларов США до 3 млн. долларов США — сроком на 3 года;

свыше 3 млн. долларов США до 10 млн. долларов США — сроком на 5 лет;

свыше 10 млн. долларов США — сроком на 7 лет.

2. Установить, что налоговые льготы, указанные в пункте 1 настоящего Указа, применяются при следующих условиях:

размещение указанных предприятий в трудоизбыточных регионах — Республике Каракалпакстан, Джизакской, Кашкадарьинской, Сырдарьинской, Сурхандарьинской, Хорезмской областях, а также в сельских населенных пунктах Навоийской, Андижанской, Наманганской и Ферганской областей;

---

* Вступил в силу с 11 апреля 2005 года.

осуществление иностранными инвесторами частных прямых иностранных инвестиций без предоставления гарантии Республики Узбекистан;

доля иностранных участников в уставном капитале предприятия должна быть не менее 50 процентов;

внесение частных прямых иностранных инвестиций после государственной регистрации указанных предприятий;

вложение иностранных инвестиций в виде свободно конвертируемой валюты или нового современного технологического оборудования;

направление дохода, полученного в результате предоставления указанных льгот в течение срока их применения, на реинвестирование с целью дальнейшего развития предприятия.

3. Возложить на Министерство внешних экономических связей, инвестиций и торговли Республики Узбекистан функции по определению соответствия предприятий, в которые привлекаются прямые частные иностранные инвестиции, отраслям экономики, указанным в приложении к настоящему Указу.

4. Установить, что:

проценты по долгосрочным кредитам, привлекаемым предприятиями с иностранными инвестициями без гарантии Республики Узбекистан, не включаются в налогооблагаемую базу при исчислении налога на доход (прибыль);

убытки от основной деятельности, возникающие у вновь создаваемых предприятий с иностранными инвестициями, переносятся на срок до 5 лет равными долями для погашения за счет налогооблагаемого дохода в годы, следующие за отчетным периодом, в котором был получен убыток;

при ухудшении условий инвестирования последующим законодательством предоставленные пунктом 1 настоящего Указа льготы действуют в течение всего срока, на который они предоставлены.

5. В случае прекращения деятельности предприятия, получившего льготы в соответствии с пунктом 1 настоящего Указа, ранее одного года после истечения срока, на которые они были предоставлены, репатриация прибыли и вывоз капитала иностранного инвестора за границу осуществляется только после возмещения в бюджет сумм предоставленных льгот.

6. Министерству финансов совместно с Государственным налоговым комитетом, Министерством экономики, Торгово-про-

мышленной палатой Республики Узбекистан в месячный срок разработать и утвердить в установленном порядке Положение о порядке применения налоговых льгот для прямых частных иностранных инвестиций, установленных настоящим Указом.

7. Принять к сведению, что гарантии, установленные для иностранных инвесторов частью четвертой статьи 3 Закона Республики Узбекистан «О гарантиях и мерах защиты прав иностранных инвесторов», применяются в случаях:

увеличения размера (ставки) налога на доходы, получаемые в виде дивидендов, выплачиваемых иностранному инвестору;

введения дополнительных требований, усложняющих процедуру репатриации или уменьшающих размер доходов (прибыли) иностранного инвестора, переводимых за границу, за исключением случаев приостановления государством репатриации средств иностранного инвестора на условиях недискриминационного применения актов законодательства в случаях неплатежеспособности и банкротства предприятия с иностранными инвестициями или защиты прав кредиторов, уголовных деяний или административных правонарушений, совершенных иностранным инвестором — физическим лицом, либо иной необходимости приостановления такой репатриации в соответствии с судебным или арбитражным решением;

введения количественных ограничений на объемы осуществления инвестирования и иных дополнительных требований по размеру инвестиций, в том числе в виде увеличения минимального размера иностранных инвестиций в предприятиях с иностранными инвестициями;

введения ограничений по долевому участию иностранного инвестора в уставных фондах предприятий республики;

введения дополнительных процедур оформления и продления виз иностранных инвесторов, а также иных дополнительных требований по осуществлению иностранных инвестиций.

8. Кабинету Министров Республики Узбекистан в десятидневный срок утвердить Положение о порядке применения гарантии, установленной частью четвертой статьи 3 Закона Республики Узбекистан «О гарантиях и мерах защиты прав иностранных инвесторов».

При этом предусмотреть, что при наступлении любого из перечисленных выше видов ухудшения условий инвестирования,

иностранный инвестор уведомляет соответствующий уполномоченный орган о применении указанной гарантии.

9. Министерству юстиции Республики Узбекистан совместно с заинтересованными министерствами и ведомствами в месячный срок внести в Кабинет Министров предложения об изменениях и дополнениях в действующие акты законодательства в связи с принятием настоящего Указа.

10. Контроль за исполнением настоящего Указа возложить на первого заместителя Премьер-министра Республики Узбекистан Р.С. Азимова.

**Президент**
**Республики Узбекистан** **И. КАРИМОВ**

г. Ташкент,
11 апреля 2005 г.,
№ УП-3594

ПРИЛОЖЕНИЕ
к Указу Президента
Республики Узбекистан
от 11 апреля 2005 года № УП-3594

## ПЕРЕЧЕНЬ ОТРАСЛЕЙ ЭКОНОМИКИ, НА КОТОРЫЕ РАСПРОСТРАНЯЮТСЯ ЛЬГОТЫ, ПРЕДОСТАВЛЯЕМЫЕ ДЛЯ ПРЯМЫХ ЧАСТНЫХ ИНОСТРАННЫХ ИНВЕСТИЦИЙ

1. Изделия радиоэлектронной промышленности и производство комплектующих к компьютерной и вычислительной технике.

2. Легкая промышленность:

производство готовых хлопчатобумажных и шерстяных тканей;

производство готовой швейной, трикотажной, чулочно-носочной продукции и текстильной галантереи;

переработка кожи;

производство обуви, готовых кожгалантерейных изделий.

3. Шелковая промышленность:

производство шелковых тканей и готовых изделий из шелка.

4. Промышленность строительных материалов:

производство новых видов строительных материалов, указанных в приложении № 1а к Указу Президента Республики Узбекистан от 24 марта 2005 г. № УП–3586.

5. Промышленное производство мяса, птицы и яиц.

6. Пищевая промышленность:

производство готовой промышленно-переработанной пищевой продукции из местного сырья (за исключением алкогольных, безалкогольных напитков и табачных изделий).

7. Мясо-молочная промышленность:

производство готовых видов мясной и молочной продукции, сыра и животного масла.

8. Химико-фармацевтическая промышленность:

производство лекарственных средств;

производство синтетических моющих средств, товаров бытовой химии.

# УКАЗ ПРЕЗИДЕНТА РЕСПУБЛИКИ УЗБЕКИСТАН

# О МЕРАХ ПО УСКОРЕНИЮ РЕАЛИЗАЦИИ ПРИОРИТЕТНЫХ НАПРАВЛЕНИЙ В СФЕРЕ УГЛУБЛЕНИЯ РЫНОЧНЫХ РЕФОРМ И ДАЛЬНЕЙШЕЙ ЛИБЕРАЛИЗАЦИИ ЭКОНОМИКИ*

*(Собрание законодательства Республики Узбекистан, 2005 г., № 23-24, ст. 166)*

Во исполнение принятой в Узбекистане Программы по реализации целей и задач демократизации и обновления общества, реформирования и модернизации страны созданной рабочей Комиссией проделана значительная работа по разработке и практической реализации мер в сфере углубления рыночных реформ и дальнейшей либерализации экономики.

Осуществлен критический анализ действующих законодательных и нормативных актов на предмет их соответствия поставленным задачам реформирования и либерализации экономики. Изучено положение дел на местах по преодолению факторов, сдерживающих развитие и углубление рыночных реформ, и выработке эффективных механизмов реализации принимаемых законов, указов и постановлений Президента Республики Узбекистан, решений Правительства в этой сфере.

Исходя из этого, разработан перечень новых проектов законов, указов и постановлений Президента Республики Узбекистан, правительственных решений, ведомственных нормативных актов, которые на системной основе обеспечивают реализацию основных целей, задач и приоритетов по дальнейшему углублению экономических реформ и либерализации экономики.

В целях обеспечения безусловной реализации приоритетных направлений в сфере углубления рыночных реформ и дальнейшей либерализации экономики:

1. Утвердить:

перечень законодательных и нормативно-правовых актов, подлежащих утверждению на уровне высших органов государственной власти, Правительства Республики Узбекистан, министерств и ведомств, обеспечивающих на системной основе реа-

---

* Вступил в силу с 14 июня 2005 года.

лизацию основных приоритетов по дальнейшему углублению экономических реформ и либерализации экономики согласно приложению № 1;

перечень законодательных и нормативно-правовых актов, которые должны быть признаны утратившими силу, а также актов, в которые должны быть внесены изменения и дополнения в связи с принятием новых актов законодательства, согласно приложению № 2.

2. Принять к сведению, что во исполнение Программы по реализации целей и задач демократизации и обновления общества, реформирования и модернизации страны приняты и находят практическую реализацию законодательные и нормативно-правовые акты согласно приложению № 3.

3. Комиссии по координации деятельности по совершенствованию законодательной базы в области либерализации и дальнейшему реформированию всех сторон жизни общества и реализации административной реформы (Р. Азимов):

в соответствии с установленными сроками обеспечить качественную проработку и согласование нормативно-правовых актов, согласно приложению № 1, и представить их в установленном порядке на утверждение высших органов государственной власти и Правительства;

по мере подготовки предусмотренных настоящим Указом проектов новых законов вносить их на обсуждение в Кабинет Министров Республики Узбекистан для последующего представления в установленном порядке в Законодательную палату Олий Мажлиса Республики Узбекистан;

в разрабатываемых нормативно-правовых актах в обязательном порядке предусматривать четкие механизмы их реализации;

при необходимости, исходя из целей, задач и основных приоритетов экономических реформ, вносить дополнения в перечни нормативно-правовых актов, подлежащих разработке, внесению изменений или признанию утратившими силу.

4. Кабинету Министров, министерствам, государственным комитетам и ведомствам, Совету Министров Республики Каракалпакстан, хокимиятам областей и г. Ташкента:

взять под неослабный контроль исполнение принимаемых в соответствии с настоящим Указом актов законодательства;

обеспечить приведение нормативных документов, принимае-

мых на своем уровне, в соответствие с указанными актами законодательства.

5. Министерству юстиции Республики Узбекистан:

установить мониторинг за прохождением в установленном порядке процедуры согласования и внесения в органы государственной власти и Правительство проектов законодательных и нормативно-правовых актов;

обеспечить проведение юридической экспертизы проектов нормативно-правовых актов, а также своевременную регистрацию в установленном порядке ведомственных нормативных актов, предусмотренных настоящим Указом;

установить контроль за приведением министерствами и ведомствами, органами государственной власти на местах своих нормативных актов в соответствие с принимаемыми законодательными и нормативно-правовыми актами.

6. Кабинету Министров, республиканским органам государственного и хозяйственного управления, Совету Министров Республики Каракалпакстан, хокимиятам областей, городов и районов обеспечить практическую реализацию принятых актов законодательства на всех уровнях, с тем чтобы экономика в целом и каждый гражданин страны ощутил конкретные положительные результаты проводимых экономических реформ.

7. Контроль за исполнением настоящего Указа возложить на первого заместителя Премьер-министра Республики Узбекистан Р.С. Азимова.

**Президент**
**Республики Узбекистан** **И. КАРИМОВ**

г. Ташкент,
14 июня 2005 г.,
№ УП–3618

ПРИЛОЖЕНИЕ № 1
к Указу Президента
Республики Узбекистан
от 14 июня 2005 года № УП–3618

# ПЕРЕЧЕНЬ ЗАКОНОДАТЕЛЬНЫХ И НОРМАТИВНО-ПРАВОВЫХ АКТОВ, ПОДЛЕЖАЩИХ УТВЕРЖДЕНИЮ НА УРОВНЕ ВЫСШИХ ОРГАНОВ ГОСУДАРСТВЕННОЙ ВЛАСТИ, ПРАВИТЕЛЬСТВА РЕСПУБЛИКИ УЗБЕКИСТАН, МИНИСТЕРСТВ И ВЕДОМСТВ

| № | Наименование нормативно-правового акта | Сроки внесения | Ответственные исполнители |
|---|---|---|---|
| **I. Законы Республики Узбекистан** | | | |
| 1. | Об ипотеке и ипотечном кредитовании жилищного строительства | Июль, 2005 г. | Минэкономики, Центральный банк, Минфин, Госархитектстрой, ГНК, Минюст |
| 2. | О потребительском кредитовании | Июль, 2005 г. | Центральный банк, Минэкономики, Минфин |
| 3. | Об электронных платежах | Июль, 2005 г. | Центральный банк, Минфин, Минюст, УзАСИ, АВЭС, МВД, СНБ, ГНК, ГТК |
| 4. | О защите информации в автоматизированных банковских системах | Июль, 2005 г. | Центральный банк, Минфин, Минюст, УзАСИ, АВЭС, МВД, СНБ, ГНК, ГТК |
| 5. | О микрокредитовании | Сентябрь, 2005 г. | Центральный банк, Минфин, Минэкономики, Минюст |
| 6. | Налоговый кодекс (новая редакция) | Сентябрь, 2005 г. | Рабочая группа по разработке Налогового кодекса в новой редакции, Минфин, Минэкономики, ГНК, ТПП, Минюст |
| 7. | Административный кодекс (новая редакция) | Март, 2006 г. | Минюст, Генпрокуратура, заинтересованные министерства и ведомства |
| 8. | О казначейском исполнении Государственного бюджета | 2006 г. | Минфин, ГНК, Минюст |
| **II. Указы и постановления Президента Республики Узбекистан** | | | |
| 1. | О мерах по дальнейшему совершенствованию системы правовой защиты субъектов предпринимательства | Июнь, 2005 г. | Минюст, Минэкономики, Минфин |
| 2. | О совершенствовании системы отчетности и расчетов, представляемых субъектами предпринимательства, и усилении ответственности должностных лиц органов государственного управления за их незаконное истребование | Июнь, 2005 г. | Минюст, Госкомстат, ТПП |
| 3. | О либерализации финансовой ответственности хозяйствующих субъектов за неумышленные и незначительные правонарушения | Июнь, 2005 г. | Минюст, Минэкономики, Минфин |

| № | Наименование нормативно-правового акта | Сроки внесения | Ответственные исполнители |
|---|---|---|---|
| 4. | О дополнительных мерах по стимулированию развития субъектов малого предпринимательства | Июнь, 2005 г. | Минфин, Минэкономики, Госкомимущество, ТПП |
| 5. | О мерах по либерализации и созданию благоприятных условий для деятельности оптовых, оптово-розничных и розничных торговых предприятий | Июнь, 2005 г. | ИАД по вопросам комплекса потребительских товаров и торговли, Минэкономики, Минфин, ГНК, Минюст |
| 6. | О мерах по дальнейшему развитию сельскохозяйственного машиностроения | Июнь, 2005 г. | Минэкономики, Узсельхозмашхолдинг |
| 7. | О штрафных санкциях за правонарушения в области хозяйственной деятельности | Июнь, 2005 г. | Минфин, Минюст, Госкомдемонополизации, Госкомимущество |
| 8. | О мерах по совершенствованию системы исполнения коммерческими банками платежных поручений своих клиентов в порядке календарной очередности | Июль, 2005 г. | Центральный банк, Минфин, ГНК |
| 9. | О совершенствовании системы назначения и проведения проверок деятельности субъектов предпринимательства | Июль, 2005 г. | Минюст, ТПП, Минэкономики, ГНК, Минфин, ГКИ |
| 10. | О Программе развития нефтегазовой отрасли в период до 2010 года | Июль, 2005 г. | Минэкономики, Узбекнефтегаз |
| 11. | Об упрощении разрешительных процедур для осуществления предпринимательской деятельности | Август, 2005 г. | СИАД Кабмина, Минэкономики, Госкомдемонополизации, ТПП |
| 12. | О стимулировании внедрения информационно-коммуникационных и компьютерных технологий | Сентябрь, 2005 г. | УзАСИ, ИАД по вопросам информационных систем и коммуникаций, Минэкономики, Минфин |
| 13. | О дальнейшем совершенствовании системы регистрации субъектов предпринимательской деятельности | Март, 2006 г. | Минэкономики, Госкомимущество, Минюст, Минфин, ТПП |
| **III. Постановления Кабинета Министров Республики Узбекистан** | | | |
| 1. | Об утверждении Положения о порядке таможенного оформления товаров, вывозимых хозяйствующими субъектами Республики Узбекистан через торговые дома, представительства, предприятия, созданные ими в зарубежных странах, а также через торгово-инвестиционные дома Торгово-промышленной палаты Республики Узбекистан в зарубежных странах | Июнь, 2005 г. | ТПП, Минэкономики, АВЭС, МИД |

| № | Наименование нормативно-правового акта | Сроки внесения | Ответственные исполнители |
|---|---|---|---|
| 2. | Создание благоприятных условий для экспорта свежей и переработанной плодоовощной продукции | Июнь, 2005 г. | АВЭС, Минэкономики, Минфин, ГТК |
| 3. | О мерах по стимулированию создания новых малых предприятий, мелких частных цехов, а также надомных форм организации труда, занимающихся по заказам крупных предприятий производством мелких комплектующих изделий | Июль, 2005 г. | ТПП, Минэкономики, Госкомимущество, Минюст, Минфин |
| 4. | О стимулировании создания частных снабженческих структур, оказывающих услуги по материально-техническому обеспечению и сбыту продукции малых предприятий или граждан, занятых надомным трудом, особенно в сельской местности | Июль, 2005 г. | ТПП, Минэкономики, Госкомимущество, Минюст, Минфин |
| 5. | Об утверждении программы создания совместных предприятий по производству приборов учета в сфере коммунального хозяйства на 2005– 2010 | Август, 2005 г. | Минэкономики, Минфин, АВЭС, Узкоммунхизмат |
| 6. | Об утверждении комплексной программы внедрения энергосберегающих технологий в коммунальном обслуживании | Август, 2005 г. | Узкоммунхизмат, Минэкономики, Минфин, Узнефтегазинспекция, Саноатконтехназорат СМ РК, хокимияты областей и г. Ташкента |
| 7 | О передаче коммерческими банками финансовым, налоговым и таможенным органам функций по контролю кредиторской задолженности хозяйствующих субъектов – своих клиентов по обязательным платежам | Октябрь, 2005 г. | Центральный банк, Минфин, ГНК, ГТК |
| 8. | О подготовке к ведению казначейской системы | Октябрь, 2005 г. | Минфин, Центральный банк, Минэкономики, Минюст |
| 9. | Об утверждении Положения об ипотечном кредитовании жилищного строительства, реконструкции и приобретения жилья | В месячный срок после принятия Закона «Об ипотеке и ипотечном кредитовании жилищного строительства» | Центральный банк, Министерство экономики, Минфин, Минюст |

| № | Наименование нормативно-правового акта | Сроки внесения | Ответственные исполнители |
|---|---|---|---|
| **IV. Ведомственные нормативные акты** | | | |
| 1. | Об утверждении Временного положения об индивидуальном строительстве | Июнь, 2005 г. | Минфин, Минэкономики, Госархитектстрой, Минюст |
| 2. | Требования к культуре обслуживания клиентов и этики поведения банкиров | Июнь, 2005 г. | Ассоциация банков, Центральный банк, коммерческие банки |
| 3. | Порядок льготного кредитования фермерских хозяйств, выращивающих продукцию для государственных нужд (новая редакция) | Июль, 2005 г. | Центральный банк, Минфин, Минсельводхоз, коммерческие банки |
| 4. | Об утверждении льготных тарифов за перевозку угля железнодорожным транспортом для предприятий бюджетной сферы и населения | Июль, 2005 г. | Минфин, Минэкономики, ГАЖК «УТЙ» |
| 5. | Порядок предоставления потребительского кредита коммерческими банками | В месячный срок после принятия Закона «О потребительском кредитовании» | Центральный банк, Минэкономики, Минфин, Минюст |
| 6. | План счетов бухгалтерского учета казначейского исполнения Государственного бюджета | Ноябрь, 2005 г. | Минфин, Центральный банк |
| 7. | Нормативно-правовые документы по казначейскому исполнению Государственного бюджета | Ноябрь, 2005 г. | Минфин, Центральный банк, ГНК, Минюст |
| 8. | Порядок выпуска коммерческими банками долговых ценных бумаг под обеспечение выданных кредитов и других активов | Март, 2006 г. | Центральный банк, Центр по координации и контролю за функционированием рынка ценных бумаг, Минфин |

Примечание: перечень и наименования нормативно-правовых актов могут дополняться и корректироваться в ходе их разработки.

ПРИЛОЖЕНИЕ № 2
к Указу Президента
Республики Узбекистан
от 14 июня 2005 года № УП–3618

# ПЕРЕЧЕНЬ ЗАКОНОДАТЕЛЬНЫХ И НОРМАТИВНО-ПРАВОВЫХ АКТОВ, КОТОРЫЕ ДОЛЖНЫ БЫТЬ ПРИЗНАНЫ УТРАТИВШИМИ СИЛУ, А ТАКЖЕ АКТОВ, В КОТОРЫЕ ДОЛЖНЫ БЫТЬ ВНЕСЕНЫ ИЗМЕНЕНИЯ И ДОПОЛНЕНИЯ В СВЯЗИ С ПРИНЯТИЕМ НОВЫХ ЗАКОНОДАТЕЛЬНЫХ АКТОВ

| № | Наименование нормативно-правового акта | Дата внесения | Ответственные исполнители | Характер вносимых изменений |
|---|---|---|---|---|
| | **I. Законы Республики Узбекистан** | | | |
| 1. | Гражданский кодекс | Периодически, по мере введения в действие новых законов | Минюст, Центральный банк, Минэкономики, Минфин | Внесение изменений |
| 2. | О товариществах собственников жилья | Июнь, 2005 г. | Узкоммунхизмат, Минэкономики, Минфин, Минюст | Внесение изменений |
| 3. | О государственном контроле деятельности хозяйствующих субъектов | Июнь, 2005 г. | Минюст, Минэкономики, Минфин, Госкомдемонополизации, ТПП | Внесение изменений |
| 4. | О гарантиях свободы предпринимательской деятельности | Июль, 2005 г. | Минюст, Минэкономики, Минфин, Госкомдемонополизации, ТПП | Внесение изменений |
| 5. | Жилищный кодекс | Июль, 2005 г. | Агентство «Узкоммунхизмат», Минэкономики, ГАК «Узбекэнерго», Минюст | Внесение изменений |
| 6. | Земельный кодекс | Июль, 2005 г. | Госкомземгеодезкадастр, Госархитектстрой, Минфин, ГНК, Минэкономики, Центральный банк, Минюст | Внесение изменений |
| 7. | О некоторых вопросах разгосударствления и приватизации отдельных предприятий и имущества | С момента внесения изменений и дополнений в Закон «О разгосударствлении и приватизации» | Госкомимущество, Минэкономики, Минюст | Утрачивает силу |
| 8. | О конкуренции и ограничении монополистической деятельности на товарных рынках | Август, 2005 г. | Госкомдемонополизации, Минюст | Внесение изменений |
| 9. | О защите прав потребителей | Август, 2005 г. | Госкомдемонополизации, Минюст | Внесение изменений |
| 10. | О естественных монополиях | Август, 2005 г. | Госкомдемонополизации, Минюст | Внесение изменений |
| 11. | Об банкротстве | Август, 2005 г. | Госкомдемонополизации, Минюст | Внесение изменений |

| № | Наименование нормативно-правового акта | Дата внесения | Ответственные исполнители | Характер вносимых изменений |
|---|---|---|---|---|
| 12. | О рекламе | Август, 2005 г. | Госкомдемонополизации, Минюст | Внесение изменений |
| 13. | О государственной налоговой службе | Сентябрь, 2005 г. | ГНК, Минфин, Минэкономики | Внесение изменений |
| 14. | О залоге | Октябрь, 2005 г. | Минюст, Центральный банк, Минэкономики, Минфин, Госархитектстрой | Внесение изменений |
| 15. | О взыскании не внесенных в срок налогов и других обязательных платежей | С момента принятия Налогового кодекса в новой редакции | Рабочая группа по разработке Налогового кодекса в новой редакции, Минфин, Минэкономики, ГНК, ТПП, Минюст | Утрачивает силу |
| **II. Указы Президента Республики Узбекистан** | | | | |
| 1. | О мерах по ограничению роста денежной массы и повышению ответственности за соблюдение финансовой дисциплины (Указ от 30.03.2002 г. № УП–3047) | Июнь, 2005 г. | Центральный банк, Минюст | Внесение изменений |
| 2. | О дополнительных мерах по развитию деятельности товариществ собственников жилья (Указ от 26.02.2002 г. № УП–3038) | Июнь, 2005 г. | Агентство «Узкоммунхизмат», Минэкономики, Минфин, Минюст | Внесение изменений |
| 3. | О введении единого земельного налога для сельскохозяйственных товаропроизводителей (Указ от 10.10.1998 г. № УП–2086) | С момента принятия Налогового кодекса в новой редакции | Рабочая группа по разработке Налогового кодекса в новой редакции, Минфин, Минэкономики, ГНК, ТПП, Минюст | Утрачивает силу |
| **III. Постановления Кабинета Министров Республики Узбекистан** | | | | |
| 1. | Об утверждении Положения о порядке таможенного оформления товаров, вывозимых хозяйствующими субъектами Республики Узбекистан через торговые дома, представительства, предприятия, созданные ими в зарубежных странах (постановление от 08.07.2000 г. № 260) | Июнь, 2005 г. | ТПП, Минэкономики, АВЭС, ГТК, Минюст | Утрачивает силу |
| 2. | О порядке налогообложения микрофирм и малых предприятий, перешедших на упрощенную систему налогообложения (постановление от 15.04.1998 г. № 159) | Июнь, 2005 г. | Рабочая группа по разработке Налогового кодекса в новой редакции, Минфин, Минэкономики, ГНК, ТПП, Минюст | Внесение изменений |
| 3. | О мерах по дальнейшему сокращению внебанковского оборота денежных средств (постановление от 05.08.2002 г. № 280) | Июнь, 2005 г. | Центральный банк, Минэкономики, Минфин, ГНК | Внесение изменений |
| 4. | О совершенствовании механизма стимулирования развития малого предпринимательства (постановление от 27.05.1998 г. № 232) | Июнь, 2005 г. | Минфин, Минэкономики, Госкомимущество, ТПП | Внесение изменений |

| № | Наименование нормативно-правового акта | Дата внесения | Ответственные исполнители | Характер вносимых изменений |
|---|---|---|---|---|
| 5. | О мерах повышения эффективности проводимой реструктуризации и финансового оздоровления экономически несостоятельных предприятий (постановление от 18.04.2003 г. № 188) | Июль, 2005 г. | Госкомдемонополизации, Минэкономики, Центральный банк, Высший хозяйственный суд, Минюст | Внесение изменений |
| 6. | О мерах по упорядочению регистрации и осуществления торговой деятельности юридическими и физическими лицами (постановление от 26.11.2002 г. № 407) | Август, 2005 г. | НАД по вопросам комплекса потребительских товаров и торговли, Минэкономики, Минфин, ГНК, Минюст | Внесение изменений |
| 7. | Об упорядочении оптовой и розничной торговли винно-водочной продукцией (постановление от 6.11.2001 г. № 452) | Август, 2005 г. | НАД по вопросам комплекса потребительских товаров и торговли, Минэкономики, Минфин, ГНК, Минюст | Внесение изменений |
| 8. | О дополнительных мерах по упорядочению оптовой и розничной торговли потребительскими товарами (постановление от 19.03.1999 г. № 125) | Август, 2005 г. | НАД по вопросам комплекса потребительских товаров и торговли, Минэкономики, Минфин, ГНК, Минюст | Внесение изменений |
| 9 | О формировании и развитии системы оптовых рынков по закупке и реализации сельскохозяйственной продукции (постановление от 26.10.1998 г. № 452) | Август, 2005 г. | НАД по вопросам комплекса потребительских товаров и торговли, Минэкономики, Минфин, ГНК, Минюст | Внесение изменений |
| 10 | О кардинальном совершенствовании [illegible] регистрационных процедур для организации предпринимательской деятельности (постановление от 20.08.2003 г. № 357) | Сентябрь, 2005 г. | СНАД, Минюст, Минэкономики, Госкомдемонополизации, ТПП | Внесение изменений |
| 11. | О совершенствовании системы государственной регистрации и постановки на учет субъектов предпринимательства (постановление от 22.08.2001 г. № 347) | Сентябрь, 2005 г. | СНАД, Минюст, Минэкономики, Госкомдемонополизации, ТПП | Внесение изменений |
| 12. | О мерах по дальнейшему развитию и укреплению внебиржевого валютного рынка (постановление от 29.06.2000 г. № 245) | Октябрь, 2005 г. | Центральный банк, Минэкономики, Минфин, ГНК | Внесение изменений |
| **IV. Ведомственные нормативные акты** | | | | |
| 1 | Положение о механизме компенсационных денежных выплат по оплате жилищно-коммунальных услуг (5.04.2003 г. № 1232) | Июнь, 2005 г. | Минфин, Минтруд | Внесение изменений |
| 2. | Положение о требованиях к адекватности капитала коммерческих банков (25.07.2000 г. № 949) | Июнь, 2005 г. | Центральный банк | Внесение изменений |
| 3. | Порядок регистрации и лицензирования банков (10.12.2003 г. № 1291) | Июль, 2005 г. | Центральный банк | Внесение изменений |

| № | Наименование нормативно-правового акта | Дата внесения | Ответственные исполнители | Характер вносимых изменений |
|---|---|---|---|---|
| 4. | Порядок применения налоговых льгот для предприятий с иностранными инвестициями, специализирующихся на производстве готовой одежды (швейных, трикотажных и кожаных изделий), чулочно-носочных изделий и обуви, и целевом использовании высвобождаемых средств (05.08.2003 г. № 1264) | Июль, 2005 г. | Минфин, Минэкономики, ГНК, Госкомстат | Внесение изменений |
| 5. | Порядок проведения проверок деятельности хозяйствующих субъектов и ведения Книги регистрации проверок (15.05.2001 г. № 917-1) | Июль, 2005 г. | Минюст | Внесение изменений |
| 6. | Порядок координации проверок деятельности хозяйствующих субъектов, проводимых контролирующими органами (26.04.2001 г. № 1029) | Июль, 2005 г. | Республиканский Совет по координации деятельности контролирующих органов | Внесение изменений |
| 7. | Правила составления и исполнения Государственного бюджета Республики Узбекистан (14.03.2002 г. № 1111) | Декабрь, 2005 г. | Минфин | Внесение изменений |
| 8. | Инструкция по бухгалтерскому учету исполнения бюджета Республики Каракалпакстан и местных бюджетов в финансовых органах (17.02.2001 г. № 1007) | Декабрь, 2005 г. | Минфин | Внесение изменений |
| 9. | Ведомственные инструкции, регламентирующие порядок исчисления и уплаты соответствующих видов налогов и обязательных платежей в бюджет | С момента вступления в силу Налогового кодекса в новой редакции | Рабочая группа по разработке Налогового кодекса в новой редакции, Минфин, Минэкономики, ГНК, ТПП, Минюст | Утрачивают силу |
| 10. | Корректировка действующих градостроительных норм и правил, других нормативных документов регламентирующих строительство и реконструкцию индивидуального жилья (ШНК 2.08.01-94, ШНК 1.04.02-97, ШНК 1.04.03-98, ШНК 2.01.15-97) | В течение 2005 года | Госархитектстрой, Узгоскомгеокадастр | Внесение изменений |

Примечание: перечень ведомственных нормативно-правовых актов, утрачивающих свою силу либо в которые вносятся изменения и дополнения, может быть скорректирован по мере утверждения документов с более высокой юридической силой.

ПРИЛОЖЕНИЕ № 3
к Указу Президента
Республики Узбекистан
от 14 июня 2005 года № УП–3618

# ПЕРЕЧЕНЬ НОРМАТИВНО-ПРАВОВЫХ АКТОВ, ПРИНЯТЫХ В СООТВЕТСТВИИ С ПРИОРИТЕТАМИ УГЛУБЛЕНИЯ РЫНОЧНЫХ РЕФОРМ И ДАЛЬНЕЙШЕЙ ЛИБЕРАЛИЗАЦИИ ЭКОНОМИКИ, ИЗЛОЖЕННЫХ В ДОКЛАДЕ ПРЕЗИДЕНТА РЕСПУБЛИКИ УЗБЕКИСТАН НА СОВМЕСТНОМ ЗАСЕДАНИИ ЗАКОНОДАТЕЛЬНОЙ ПАЛАТЫ И СЕНАТА ОЛИЙ МАЖЛИСА РЕСПУБЛИКИ УЗБЕКИСТАН 28 ЯНВАРЯ 2005 ГОДА

| № | Наименование нормативно-правового акта | Дата принятия и № нормативно-правового акта |
|---|---|---|
| **I. Указы и постановления Президента Республики Узбекистан** | | |
| 1. | Об углублении экономических реформ и ускорении развития промышленности строительных материалов | от 24.03.2005 г. № УП–3586 |
| 2. | О мерах по дальнейшему развитию народных художественных промыслов и прикладного искусства | от 28.03.2005 г. № УП–3588 |
| 3. | О дополнительных мерах по стимулированию привлечения прямых частных иностранных инвестиций | от 11.04.2005 г. № УП–3594 |
| 4. | О повышении с 1 мая 2005 года размеров заработной платы, пенсий, стипендий и социальных пособий | от 13.04.2005 г. № УП–3596 |
| 5. | Об образовании Государственного комитета Республики Узбекистан по демонополизации, поддержке конкуренции и предпринимательства | от 30.04.2005 г. № УП–3602 |
| 6. | О создании представительств Торгово-промышленной палаты Республики Узбекистан в зарубежных странах | от 07.06.2005 г. № УП–3617 |
| 7. | О дополнительных мерах по совершенствованию деятельности товариществ собственников жилья | от 10.02.2005 г. № ПП–3 |
| 8. | О мерах по недопущению необоснованного роста тарифов и повышению ответственности потребителей за своевременные и полные расчеты за коммунальные услуги | от 11.02.2005 г. № ПП–5 |
| 9. | О дальнейшем развитии жилищного строительства и рынка жилья | от 16.02.2005 г. № ПП–10 |
| 10. | О программе разгосударствления и приватизации предприятий на 2005-2006 годы | от 14.03.2005 г. № ПП–29 |
| 11. | О мерах по дальнейшему реформированию и либерализации банковской системы | от 15.04.2005 г. № ПП–56 |
| 12. | О дополнительных мерах по совершенствованию наличноденежного обращения и сокращению внебанковского оборота | от 15.04.2005 г. № ПП–57 |
| 13. | О дополнительных мерах по совершенствованию организации дорожного строительства в городах | от 26.04.2005 г. № ПП–62 |
| 14. | О мерах по организации деятельности Фонда поддержки ипотечного кредитования | от 06.05.2005 г. № ПП–69 |
| **II. Постановления Кабинета Министров Республики Узбекистан** | | |
| 1. | О мерах по привлечению инвестиций в текстильную отрасль республики | от 27.01.2005 г. № 38 |

| № | Наименование нормативно-правового акта | Дата принятия и № нормативно-правового акта |
|---|---|---|
| 2. | О программе внедрения современных приборов учета и ресурсосберегающих технологий в сферу коммунальных услуг | от 11.02.2005 г. № 61 |
| 3. | О программе модернизации сети почтовой связи, внедрения и развития новых видов услуг на базе информационно-коммуникационных технологий до 2010 года | от 19.05.2005 г. № 128 |
| 4. | О мерах по реализации Закона Республики Узбекистан «О защитных мерах, антидемпинговых и компенсационных пошлинах» | 19.05.2005 г. № 129 |
| 5. | О совершенствовании взаиморасчетов между потребителями природного газа и газоснабжающими организациями | 26.05.2005 г. № 132 |
| **III. Ведомственные нормативные документы** | | |
| 1. | Положение о возмещении хозяйствующим субъектам отрицательной разницы по налогу на добавленную стоимость, образовавшейся в результате применения нулевой ставки (Министерство финансов, Министерство экономики, Государственный налоговый комитет) | от 22.03.2005 г. № 1460 |
| 2. | Порядок выдачи коммерческими банками кредита фермерским хозяйствам под залог будущего урожая (с изменениями) (Центральный банк) | от 16.04.2004 г. № 1337 |
| 3. | Временное положение о порядке регистрации в финансовых органах договоров получателей бюджетных средств с поставщиками товаров (работ, услуг) и контроля за оплатой их расходов, обеспечивающий реализацию пилотного проекта по переходу на казначейскую систему в Самаркандской области (Министерство финансов) | от 21.05.2005 г. № 1475 |
| 4. | О внедрении механизма регистрации договоров получателей бюджетных средств с поставщиками товаров (работ, услуг) и контроля за оплатой их расходов в Самаркандской области, отдельных бюджетных организациях, финансируемых из республиканского бюджета (Министерство финансов) | от 24.05.2005 г. № 74 |

# УКАЗ ПРЕЗИДЕНТА РЕСПУБЛИКИ УЗБЕКИСТАН

## О МЕРАХ ПО ДАЛЬНЕЙШЕМУ СОВЕРШЕНСТВОВАНИЮ СИСТЕМЫ ПРАВОВОЙ ЗАЩИТЫ СУБЪЕКТОВ ПРЕДПРИНИМАТЕЛЬСТВА*

*(Собрание законодательства Республики Узбекистан, 2005 г., № 23-24, ст. 167)*

В целях реализации важнейших приоритетов по демократизации и обновлению общества, реформированию и модернизации страны, дальнейшей либерализации судебно-правовой системы, сокращения вмешательства контролирующих органов в деятельность субъектов предпринимательства, обеспечения защиты их прав и законных интересов, недопущения необоснованных ограничений предпринимательской деятельности, а также безусловного соблюдения требований статьи 53 Конституции Республики Узбекистан:

1. Ввести с 1 июля 2005 года порядок, в соответствии с которым меры правового воздействия, согласно приложению, применяются к субъектам предпринимательства только в судебном порядке.

2. Установить, что:

проверки финансово-хозяйственной деятельности субъектов предпринимательства (ревизии) осуществляются в установленном порядке только органами государственной налоговой службы, а при выявлении ими в ходе проверок признаков налоговых и валютных преступлений — Департаментом по борьбе с налоговыми и валютными преступлениями при Генеральной прокуратуре Республики Узбекистан;

руководители и должностные лица контролирующих органов несут персональную ответственность, вплоть до уголовной, за проведение любых проверок субъектов предпринимательства по вопросам, выходящим за рамки их полномочий и сферы контроля;

встречные проверки допускаются исключительно в предусмотренных законом случаях только в части взаимоотношений субъекта предпринимательства с проверяемым хозяйствующим субъектом при наличии постановления о назначении проверки

---

* Вступил в силу с 14 июня 2005 года.

по возбужденному уголовному делу либо решения специально уполномоченного органа по координации деятельности контролирующих органов об их проведении.

Запретить при проведении встречных проверок посещение субъектов предпринимательства и истребование у них финансово-бухгалтерской или иной документации, не относящейся к предмету проверки.

3. Определить, что:

вред, причиненный субъекту предпринимательства в результате незаконных решений государственных органов либо незаконных действий (бездействия) их должностных лиц, подлежит возмещению в полном объеме на основании решения суда непосредственно этими государственными органами, в первую очередь, за счет средств их внебюджетных фондов;

решением суда возмещение убытков может быть возложено на должностных лиц государственных органов, по вине которых причинены убытки, в порядке и размерах, установленных законодательством;

рассмотрение хозяйственных споров между субъектами предпринимательства осуществляется хозяйственным либо третейским судом.

Кабинету Министров, Министерству юстиции, Высшему хозяйственному суду и Торгово-промышленной палате Республики Узбекистан в месячный срок в установленном порядке внести в Законодательную палату Олий Мажлиса Республики Узбекистан проект Закона Республики Узбекистан «О третейских судах», предусмотрев в нем образование третейских судов самими субъектами предпринимательства и их объединениями.

4. Генеральной прокуратуре Республики Узбекистан усилить надзор за безусловным исполнением законодательства о гарантиях свободы предпринимательской деятельности, обеспечив неотвратимость наказания, вплоть до уголовной ответственности должностных лиц контролирующих органов за нарушения прав и законных интересов субъектов предпринимательства.

5. Кабинету Министров Республики Узбекистан подготовить и внести в установленном порядке проекты соответствующих решений:

до 1 июля 2005 года — о совершенствовании системы назначения и проведения проверок деятельности субъектов предпринимательства, имея в виду резкое сокращение их количе-

ства и усиление ответственности должностных лиц контролирующих органов, вплоть до уголовной, за несанкционированные проверки;

до 1 августа 2005 года — о сокращении числа и упрощении разрешительных процедур для занятия отдельными видами деятельности, в том числе внедрение системы выдачи лицензий (разрешений) на осуществление предпринимательской деятельности без ограничения сроков, распространив их, в том числе, на действующие лицензии (разрешения).

6. Министерству юстиции, Высшему хозяйственному суду и Верховному суду Республики Узбекистан совместно с Генеральной прокуратурой, Министерством финансов, Государственным налоговым комитетом Республики Узбекистан, другими заинтересованными министерствами и ведомствами внести в Кабинет Министров до 1 июля 2005 года предложения:

по дальнейшему совершенствованию и упрощению процедуры рассмотрения категории дел, предусмотренных пунктом 1 настоящего Указа;

по унификации ставок государственных пошлин в иностранной валюте, уплачиваемых при предъявлении исков в хозяйственные суды, с действующими ставками государственных пошлин в национальной валюте;

об укреплении состава и материально-технической базы судов с учетом дополнительных категорий судебных дел и организовать работу по переподготовке судей по вопросам применения к субъектам предпринимательства мер правового воздействия;

об изменениях и дополнениях в законодательство, вытекающих из настоящего Указа.

7. Контроль за исполнением настоящего Указа возложить на Премьер-министра Республики Узбекистан Ш.М. Мирзияева и государственного советника Президента Республики Узбекистан Т.А. Худайбергенова.

**Президент**
**Республики Узбекистан** **И. КАРИМОВ**

г. Ташкент,
14 июня 2005 г.,
№ УП–3619

ПРИЛОЖЕНИЕ
к Указу Президента
Республики Узбекистан
от 14 июня 2005 года № УП–3619

# ПЕРЕЧЕНЬ МЕР ПРАВОВОГО ВОЗДЕЙСТВИЯ, ПРИМЕНЕНИЕ КОТОРЫХ К СУБЪЕКТАМ ПРЕДПРИНИМАТЕЛЬСТВА ПРОИЗВОДИТСЯ ТОЛЬКО В СУДЕБНОМ ПОРЯДКЕ

1. Прекращение деятельности.

2. Приостановление деятельности, за исключением случаев приостановления на срок не более десяти рабочих дней в связи с предотвращением возникновения чрезвычайных ситуаций, эпидемий и иной реальной угрозы жизни и здоровью населения.

3. Приостановление операций по счетам в банках, за исключением выявленных случаев легализации доходов, полученных от преступной деятельности и финансирования терроризма.

4. Применение финансовых санкций, за исключением начисления пени за просрочку уплаты налогов и сборов, а также случаев признания субъектом предпринимательства вины в совершенном правонарушении и добровольной уплаты финансовых санкций.

5. Обращение в доход государства предметов правонарушений.

6. Приостановление на срок более десяти рабочих дней или прекращение действия и аннулирование лицензий (разрешений) на занятие отдельными видами предпринимательской деятельности (за исключением лицензий, выдаваемых комиссиями Кабинета Министров Республики Узбекистан и Центральным банком Республики Узбекистан).

# УКАЗ ПРЕЗИДЕНТА РЕСПУБЛИКИ УЗБЕКИСТАН

## О ДОПОЛНИТЕЛЬНЫХ МЕРАХ ПО СТИМУЛИРОВАНИЮ РАЗВИТИЯ МИКРОФИРМ И МАЛЫХ ПРЕДПРИЯТИЙ*

*(Собрание законодательства Республики Узбекистан, 2005 г., № 25-26, ст. 177)*

В целях дальнейшего стимулирования ускоренного развития субъектов малого бизнеса и кардинального повышения его роли и доли в экономике страны:

1. Ввести с 1 июля 2005 года для микрофирм и малых предприятий единый налоговый платеж взамен уплаты единого налога, обязательных отчислений во внебюджетный Пенсионный фонд, Республиканский дорожный фонд и Фонд школьного образования.

Установить ставки единого налогового платежа для микрофирм и малых предприятий согласно приложению.

Определить, что уплата единого налогового платежа производится ежеквартально до 25 числа месяца, следующего за отчетным кварталом.

2. Установить с 1 июля 2005 года порядок, в соответствии с которым при исчислении единого налогового платежа для микрофирм и малых предприятий—производителей подакцизной продукции налогооблагаемая база уменьшается на сумму акцизного налога.

3. Предоставить право вновь создаваемым микрофирмам и малым предприятиям получать отсрочку по уплате единого налогового платежа сроком на один год, с уплатой отсроченных сумм в течение 12 месяцев равными долями после окончания льготного периода.

4. Министерству финансов Республики Узбекистан в срок до 1 июля 2005 года:

утвердить нормативы распределения единого налогового платежа между Государственным бюджетом Республики Узбекистан и государственными целевыми фондами;

совместно с Государственным налоговым комитетом, Центральным банком Республики Узбекистан разработать и утвердить

---

* Вступил в силу с 20 июня 2005 года.

в установленном порядке Положение об исчислении, уплате единого налогового платежа и его распределении между государственным бюджетом и государственными внебюджетными целевыми фондами;

совместно с Государственным налоговым комитетом и Министерством экономики Республики Узбекистан разработать и утвердить в установленном порядке Положение о порядке предоставления отсрочки уплаты единого налогового платежа.

5. Определить, что:

налоговые льготы, ранее предоставленные законодательством микрофирмам и малым предприятиям по уплате единого налога, действуют при уплате единого налогового платежа;

микрофирмы и малые предприятия, уплачивающие единый налоговый платеж, освобождаются от уплаты в бюджет арендной платы за земельные участки, полученные в аренду в соответствии с законодательством.

6. Министерству финансов, Государственному налоговому комитету, Министерству юстиции Республики Узбекистан совместно с Торгово-промышленной палатой Республики Узбекистан и другими заинтересованными структурами в трехмесячный срок разработать и внести в Кабинет Министров проект Закона Республики Узбекистан «О налоговых консультантах», предусмотрев в нем действенный механизм обеспечения консультативной и правовой поддержки субъектов предпринимательства в области налогового законодательства.

7. Министерству юстиции Республики Узбекистан совместно с заинтересованными министерствами и ведомствами в месячный срок внести в Кабинет Министров Республики Узбекистан предложения об изменениях и дополнениях в действующее законодательство, вытекающих из настоящего Указа.

8. Контроль за исполнением настоящего Указа возложить на первого заместителя Премьер-министра Республики Узбекистан Р.С. Азимова.

**Президент**
**Республики Узбекистан** **И. КАРИМОВ**

г. Ташкент,
20 июня 2005 г.,
№ УП–3620

*ПРИЛОЖЕНИЕ*
к Указу Президента
Республики Узбекистан
*от 20 июня 2005 года № УП–3620*

## СТАВКИ ЕДИНОГО НАЛОГОВОГО ПЛАТЕЖА ДЛЯ МИКРОФИРМ И МАЛЫХ ПРЕДПРИЯТИЙ

| **Плательщики** | **В процентах от объема реализации товаров (работ, услуг)** |
|---|---|
| 1. Предприятия всех отраслей экономики, за исключением указанных в пунктах 2—4 | 13 |
| 2. Предприятия сельского хозяйства, за исключением сельскохозяйственных товаропроизводителей, являющихся плательщиками единого земельного налога | 6 |
| 3. Предприятия, получающие доходы от организации массовых зрелищных мероприятий путем привлечения юридических и физических лиц (включая нерезидентов), имеющих лицензию на занятие гастрольно-концертной деятельностью | 30 |
| 4. Нотариусы, занимающиеся частной практикой | 50 |

Примечания:

1. Единый налоговый платеж не распространяется на закупочные, снабженческо-сбытовые предприятия, брокерские фирмы, предприятия и организации, оказывающие услуги по договору комиссии, для которых сохраняются действующий порядок уплаты и установленные ставки единого налога и обязательных отчислений в государственные целевые фонды.

2. Для лизинговых компаний ставка устанавливается в процентах к доходу лизингодателя (марже).

# УКАЗ ПРЕЗИДЕНТА РЕСПУБЛИКИ УЗБЕКИСТАН

# О ЛИБЕРАЛИЗАЦИИ ФИНАНСОВОЙ ОТВЕТСТВЕННОСТИ СУБЪЕКТОВ ПРЕДПРИНИМАТЕЛЬСТВА ЗА ХОЗЯЙСТВЕННЫЕ ПРАВОНАРУШЕНИЯ*

*(Собрание законодательства Республики Узбекистан, 2005 г., № 23-24, ст. 166)*

В целях дальнейшего совершенствования системы защиты прав и законных интересов хозяйствующих субъектов, формирования благоприятных правовых и экономических условий для осуществления предпринимательской деятельности, а также исходя из международных общеправовых принципов применения ответственности:

1. Определить, что за правонарушения, совершенные субъектами предпринимательства впервые, являющиеся неумышленными и малозначительными, а также не приводящие к недопоступлению платежей в Государственный бюджет и государственные целевые фонды, к должностным лицам применяются, в установленном законом порядке, меры только административной ответственности без представления материалов в судебные органы.

2. Установить, что в случае передачи материалов в судебные инстанции, при добровольном возмещении в течение одного месяца субъектом предпринимательства ущерба, причиненного правонарушением за неуплату налогов, сборов и других обязательных платежей, и устранении его последствий, включая уплату пени, субъект предпринимательства освобождается от применения к нему финансовых санкций.

3. Одобрить предложения Республиканской комиссии по координации деятельности по совершенствованию законодательной базы в области либерализации и дальнейшему реформированию всех сторон жизни общества и реализации административной реформы о мерах по либерализации финансовой ответственности субъектов предпринимательства за хозяйственные правонарушения согласно приложению.

---

* Вступил в силу с 24 июня 2005 года.

Кабинету Министров внести в установленном порядке в Законодательную палату Олий Мажлиса Республики Узбекистан предложения, указанные в приложении, а также привести в соответствие с ними решения Правительства Республики Узбекистан.

4. Министерству юстиции Республики Узбекистан совместно с Министерством финансов, Министерством экономики, Государственным налоговым комитетом, Торгово-промышленной палатой Республики Узбекистан, другими заинтересованными министерствами и ведомствами внести в Кабинет Министров:

в десятидневный срок — предложения об изменениях и дополнениях в акты законодательства, предусматривающих отмену либо снижение размеров финансовых санкций в зависимости от характера правонарушения и его последствий, а также перенос ответственности за отдельные правонарушения с субъектов предпринимательства на их должностных лиц;

в месячный срок — предложения об изменениях и дополнениях в законодательство, вытекающих из настоящего Указа.

5. Контроль за исполнением настоящего Указа возложить на первого заместителя Премьер-министра Республики Узбекистан Р.С. Азимова.

**Президент**
**Республики Узбекистан** **И. КАРИМОВ**

г. Ташкент,
24 июня 2005 г.,
№ УП–3622

ПРИЛОЖЕНИЕ
к Указу Президента Республики Узбекистан
от 24 июня 2005 года № УП–3622

# ПРЕДЛОЖЕНИЯ О МЕРАХ ПО ЛИБЕРАЛИЗАЦИИ ФИНАНСОВОЙ ОТВЕТСТВЕННОСТИ СУБЪЕКТОВ ПРЕДПРИНИМАТЕЛЬСТВА ЗА ХОЗЯЙСТВЕННЫЕ ПРАВОНАРУШЕНИЯ

| №№ п/п | Содержание мер | Наименование нормативно-правового акта | Ответственные за подготовку |
|---|---|---|---|
| 1. | Взыскание доначисленных налогов, сборов, обязательных платежей и финансовых санкций, превышающих в совокупности 20 процентов суммы текущих активов субъекта предпринимательства на последнюю отчетную дату, осуществляется с предоставлением ему рассрочки уплаты взыскиваемой суммы ежемесячными платежами в течение 6 месяцев со дня принятия решения о взыскании. | Внесение дополнений в: Налоговый кодекс Республики Узбекистан; законы Республики Узбекистан «О конкуренции и ограничении монополистической деятельности на товарных рынках», «О естественных монополиях», «О рекламе», «О защите прав потребителей», «О механизме функционирования рынка ценных бумаг»; постановления Кабинета Министров от 31 марта 1997 г. № 165 «О мерах по реализации Закона «О конкуренции и ограничении монополистической деятельности на товарных рынках», от 21 сентября 2000 г. № 364 «О мерах по реализации Закона «О естественных монополиях», от 29 августа 1998 г. № 370 «Об утверждении порядка применения к хозяйствующим субъектам штрафов, налагаемых государственным антимонопольным органом за нарушение законодательства о защите прав потребителей и законодательства о рекламе» | Министерство юстиции, Министерство финансов, Министерство экономики, Государственный налоговый комитет, Госкомдемонополизации, Госкомимущество |
| 2. | За нарушения, приведшие к недопоступлению налогов, сборов и других платежей, финансовая санкция применяется только в виде начисления пени на сумму доначислений налогов, сборов и других обязательных платежей, за исключением случаев сокрытия (занижения) выручки от реализации товаров (работ, услуг) и хранения неоприходованных товаров. | Внесение изменений и дополнений в Налоговый кодекс Республики Узбекистан | Министерство юстиции, Министерство финансов, Государственный налоговый комитет |

| №№ п/п | Содержание мер | Наименование нормативно-правового акта | Ответственные за подготовку |
|---|---|---|---|
| 3. | Все неустранимые сомнения, противоречия и неясности нормативно-правовых актов о налогах, сборах и платежах толкуются в пользу налогоплательщика. | Внесение дополнения в Налоговый кодекс Республики Узбекистан | Министерство юстиции, Министерство финансов, Государственный налоговый комитет |
| 4. | Подача жалобы налогоплательщиком в суд приостанавливает исполнение обжалуемого решения по акту налоговой проверки в части начисленной суммы налогов, сборов, обязательных платежей, пени и штрафов. | Внесение дополнения в Налоговый кодекс Республики Узбекистан | Министерство юстиции, Министерство финансов, Государственный налоговый комитет |
| 5. | Пеня за каждый день просрочки уплаты по налогам, сборам, платежам применяется в размере 0.05 процента. При этом сумма начисляемой пени не должна превышать суммы задолженности по данным налогам, сборам и платежам. | Внесение изменения в Налоговый кодекс Республики Узбекистан | Министерство юстиции, Министерство финансов, Государственный налоговый комитет |
| 6. | Пеня не начисляется на сумму недоимки, пропорциональной сумме излишне уплаченных налогов, сборов и обязательных платежей при условии подтверждения органами государственной налоговой службы наличия излишне уплаченной суммы налога, сбора, платежа. | Внесение дополнения в Налоговый кодекс Республики Узбекистан | Министерство юстиции, Министерство финансов, Государственный налоговый комитет |

# УКАЗ ПРЕЗИДЕНТА РЕСПУБЛИКИ УЗБЕКИСТАН

# О МЕРАХ ПО ДАЛЬНЕЙШЕМУ СОКРАЩЕНИЮ И СОВЕРШЕНСТВОВАНИЮ СИСТЕМЫ ПРОВЕРОК СУБЪЕКТОВ ПРЕДПРИНИМАТЕЛЬСТВА*

*(Собрание законодательства Республики Узбекистан, 2005 г., № 40, ст. 303)*

В целях кардинального сокращения и совершенствования системы организации проверок субъектов предпринимательства, усиления ответственности должностных лиц контролирующих органов за строгое соблюдение законодательства о государственном контроле деятельности хозяйствующих субъектов:

1. Установить, что:

плановые проверки финансово-хозяйственной деятельности микрофирм, малых предприятий и фермерских хозяйств осуществляются не чаще одного раза в четыре года, других субъектов предпринимательства — не чаще одного раза в три года;

финансово-хозяйственная деятельность вновь созданных микрофирм, малых предприятий и фермерских хозяйств не подлежит плановым проверкам в течение двух лет с момента их государственной регистрации;

проведение территориальными налоговыми органами проверок финансово-хозяйственной деятельности субъектов предпринимательства, зарегистрированных в других районах (городах), независимо от места расположения их производственных помещений, торговых точек и места оказания услуг (работ), осуществляется с исключением дублирования, единовременно с соответствующими налоговыми органами по месту регистрации субъекта предпринимательства;

при выполнении субъектами предпринимательства предписаний контролирующих органов по результатам проверок, а также добровольном возмещении ущерба в установленные сроки и в полном объеме, включая уплату пени, к ним не применяются финансовые санкции.

2. Строго предупредить руководителей министерств, ведомств, Председателя Совета Министров Республики Каракал-

---

* Вступил в силу с 5 октября 2005 года.

пакстан, хокимов областей и г. Ташкента, что должностные лица контролирующих органов за несанкционированные проверки и незаконное вмешательство в хозяйственную деятельность субъектов предпринимательства привлекаются к ответственности, вплоть до уголовной, с возмещением причиненного экономического ущерба.

Генеральной прокуратуре Республики Узбекистан осуществлять систематический надзор за деятельностью контролирующих и правоохранительных органов, направленный на неукоснительное соблюдение установленного порядка назначения и проведения проверок, защиту прав и законных интересов субъектов предпринимательства.

3. Утвердить обновленный состав Республиканского совета по координации деятельности контролирующих органов Республики Узбекистан согласно приложению*.

4. Республиканскому совету по координации деятельности контролирующих органов:

совместно с Министерством юстиции, Государственным налоговым комитетом Республики Узбекистан, другими заинтересованными министерствами и ведомствами в месячный срок обеспечить разработку четко обоснованных принципов формирования годовых и квартальных координационных планов-графиков проверок деятельности субъектов предпринимательства;

в срок до 1 декабря 2005 года разработать и утвердить координационный план-график проверок деятельности субъектов предпринимательства на 2006 год, предусмотрев в нем перечень субъектов, подлежащих проверке, исходя из обоснованных принципов и периодичности проведения комплексных проверок в соответствии с пунктом 1 настоящего Указа;

предоставлять контролирующим органам разрешения на проведение внеплановых проверок в исключительных случаях, при наличии обосновывающих их причин в строгом соответствии с положениями Закона «О государственном контроле деятельности хозяйствующих субъектов».

5. Министерству юстиции Республики Узбекистан совместно с заинтересованными министерствами и ведомствами в месячный срок внести в Кабинет Министров предложения об изменениях и дополнениях в действующее законодательство, вытекающих из настоящего Указа.

---

* Приложение не приводится.

Министерствам и ведомствам в месячный срок привести свои ведомственные нормативные акты в соответствие с настоящим Указом.

6. Признать утратившим силу пункт 1 Указа Президента Республики Узбекистан от 3 августа 2000 года № УП–2678 «О внесении изменений в состав Республиканского совета по координации деятельности контролирующих органов».

7. Контроль за исполнением настоящего Указа возложить на Премьер-министра Республики Узбекистан Ш.М. Мирзияева и государственного советника Президента Республики Узбекистан Р.С. Шамшиева.

**Президент**
**Республики Узбекистан** **И. КАРИМОВ**

г. Ташкент,
5 октября 2005 г.,
№ УП–3665

# ПОСТАНОВЛЕНИЕ ПРЕЗИДЕНТА РЕСПУБЛИКИ УЗБЕКИСТАН

# О СОВЕРШЕНСТВОВАНИИ СИСТЕМЫ ОТЧЕТНОСТИ, ПРЕДСТАВЛЯЕМОЙ СУБЪЕКТАМИ ПРЕДПРИНИМАТЕЛЬСТВА, И УСИЛЕНИИ ОТВЕТСТВЕННОСТИ ЗА ЕЕ НЕЗАКОННОЕ ИСТРЕБОВАНИЕ*

*(Собрание законодательства Республики Узбекистан, 2005 г., № 23-24, ст. 168)*

В целях создания более благоприятных условий для деятельности субъектов предпринимательства, совершенствования системы отчетности и порядка ее представления в соответствии с международной практикой, а также недопущения фактов незаконного истребования дополнительной отчетности:

1. Принять предложение Министерства экономики, Министерства финансов, Госкомимущества, Государственного налогового комитета и Торгово-промышленной палаты Республики Узбекистан о переводе с 1 июля 2005 года с ежемесячной на ежеквартальную основу представления микрофирмами и малыми предприятиями в органы государственной налоговой службы всех расчетов по налогам, сборам, отчислениям и иным обязательным платежам.

При этом сохранить действующую периодичность уплаты налогов, сборов, отчислений и иных обязательных платежей.

2. Определить, что ежеквартальные расчеты представляются микрофирмами и малыми предприятиями органам государственной налоговой службы единожды в квартал не позднее 25 числа месяца, следующего за отчетным кварталом:

с помесячной разбивкой — по всем налогам, сборам, отчислениям и иным обязательным платежам, уплачиваемым ежемесячно, за исключением акцизного налога по товарам, производимым в Республике Узбекистан;

с подекадной разбивкой — по акцизному налогу по товарам, производимым в Республике Узбекистан.

При занижении сумм налогов, сборов, отчислений и иных обязательных платежей, подлежащих уплате микрофирмами и

---

* Вступило в силу с 15 июня 2005 года.

малыми предприятиями, к ним применяются меры ответственности в установленном законодательством порядке.

3. Установить, что субъекты предпринимательства, освобожденные от обязательной продажи выручки в иностранной валюте, представляют в целях учета органам государственной налоговой службы расчет суммы валютной выручки, подлежащей обязательной продаже, по установленной форме не позднее 25 числа месяца, следующего за отчетным кварталом.

4. Государственному комитету по статистике и Государственному налоговому комитету Республики Узбекистан совместно с Министерством экономики и Министерством финансов, другими заинтересованными министерствами и ведомствами в рамках подготовки Программы государственных статистических работ на 2006 год в двухмесячный срок пересмотреть:

формы государственной статистической отчетности для субъектов предпринимательства с целью ее дальнейшего упрощения;

сроки представления годовой статистической и финансовой отчетности, имея в виду приведение их во взаимное соответствие.

5. Государственному налоговому комитету Республики Узбекистан в месячный срок утвердить в установленном порядке положение по приему и регистрации финансовой отчетности, расчетов по налогам и декларациям о доходах, письменных заявлений и извещений, получаемых от субъектов предпринимательства органами государственной налоговой службы, включая получаемые посредством почтовой и электронной связи, предусмотрев упрощение процедуры приема, унифицированный график работы и создание благоприятных условий для субъектов предпринимательства.

6. Государственному налоговому комитету, Государственному комитету по статистике Республики Узбекистан обеспечить безусловное соблюдение установленного порядка и сроков представления финансовой и статистической отчетности субъектами предпринимательства, при котором микрофирмы и малые предприятия представляют:

финансовую отчетность, состоящую из бухгалтерского баланса — формы № 1, отчета о финансовых результатах — формы № 2 и справки о дебиторской и кредиторской задолженности — формы № 2-а, — ежегодно;

статистическую отчетность — ежеквартально или ежегодно в зависимости от видов отчетности.

7. Установить порядок, при котором не допускается истребование у субъектов предпринимательства:

органами государственной налоговой службы и органами государственной статистики дополнительно к установленной финансовой и статистической отчетности любых сведений, справок и документов, за исключением истребования во время проведения проверок в установленном законодательством порядке;

другими органам государственного управления, органами государственной власти на местах и иными организациями любой информации, включая отчетность, сведения, справки и документы, не предусмотренной утвержденными в установленном порядке актами законодательства.

Строго предупредить должностных лиц органов государственного управления, органов государственной власти на местах, других организаций об их персональной ответственности за нарушение настоящего пункта постановления.

8. Министерству юстиции совместно с Генеральной прокуратурой Республики Узбекистан установить жесткий контроль за соблюдением установленного порядка приема финансовой, статистической отчетности и расчетов, обеспечить неотвратимость наказания лиц, виновных в незаконном истребовании финансовой, статистической отчетности и расчетов, а также иных сведений и документов от субъектов предпринимательства.

Определить, что за совершение указанных действий должностные лица привлекаются к ответственности, предусмотренной Кодексом Республики Узбекистан об административной ответственности и Уголовным кодексом Республики Узбекистан, с возмещением морального и материального ущерба субъектам предпринимательства по решению суда с виновных должностных лиц.

9. Государственному налоговому комитету, Государственному комитету по статистике и Министерству финансов, Министерству юстиции и Торгово-промышленной палате Республики Узбекистан с учетом международного опыта обеспечить:

публикацию на регулярной основе в средствах массовой информации материалов, организацию цикла телепередач по разъяснению системы отчетности и расчетов, а также ответ-

ственности должностных лиц за незаконное истребование отчетности и расчетов;

проведение в регионах семинаров по повышению правовой грамотности предпринимателей и профилактике правонарушений, а также еженедельных семинаров для работников органов государственной налоговой службы и органов государственной статистики, направленных на недопущение нарушения установленного порядка приема финансовой, статистической отчетности и расчетов.

10. Министерству юстиции Республики Узбекистан совместно с заинтересованными министерствами и ведомствами в месячный срок внести предложения в Кабинет Министров Республики Узбекистан об изменениях и дополнениях в законодательство, вытекающих из настоящего постановления.

Министерствам и ведомствам в месячный срок привести свои нормативные акты в соответствие с настоящим постановлением.

11. Контроль за исполнением настоящего постановления возложить на первого заместителя Премьер-министра Республики Узбекистан Р.С. Азимова.

**Президент**
**Республики Узбекистан** **И. КАРИМОВ**

г. Ташкент,
15 июня 2005 г.,
№ ПП–100

# ПОСТАНОВЛЕНИЕ ПРЕЗИДЕНТА РЕСПУБЛИКИ УЗБЕКИСТАН

# О ГАРАНТИЯХ БЕСПЕРЕБОЙНОГО ОБЕСПЕЧЕНИЯ НАЛИЧНЫХ ВЫПЛАТ С ДЕПОЗИТНЫХ СЧЕТОВ В БАНКАХ*

*(Собрание законодательства Республики Узбекистан, 2005 г., № 30-31, ст. 227)*

Считать абсолютно недопустимыми факты, когда коммерческие банки и их филиалы, привлекая средства населения и хозяйствующих субъектов на депозиты, вовлекая их в оборот и получая за счет этого доходы банка, фактически строя свое благополучие за счет вкладчиков, в то же время четко не выполняют своих прямых обязательств перед ними, безразлично относятся к законным запросам, нуждам и потребностям вкладчиков, более того, злоупотребляют своим положением при удовлетворении их заявок, игнорируют их интересы.

Аналогичные факты имеют место и в деятельности областных и городских отделений Центрального банка Республики Узбекистан и Национального банка внешнеэкономической деятельности.

Следует иметь в виду, что подобные отношения подрывают доверие к банкам, являются причиной обоснованного недовольства вкладчиков, ограничивают и не стимулируют привлечение свободных средств населения, предпринимателей и бизнесменов, хозяйствующих субъектов на депозиты в коммерческих банках, не способствуют сокращению внебанковского оборота наличности, дестабилизируют всю систему денежного обращения, наносят значительный экономический ущерб стране.

В целях искоренения указанных недостатков, дальнейшего укрепления налично-денежного обращения, сокращения внебанковского оборота наличных денежных средств, обеспечения бесперебойной выдачи банками наличных денег с депозитных счетов хозяйствующих субъектов в банках:

1. Признать работу, проводимую коммерческими банками по стимулированию привлечения свободных денежных средств

* Вступило в силу с 5 августа 2005 года.

населения и хозяйствующих субъектов на депозитные счета в банках и осуществлению беспрепятственной выдачи, по первому требованию, наличных денег с их счетов, неудовлетворительной.

Центральному банку Республики Узбекистан широко использовать все предоставленные ему законом и действующими нормативно-правовыми актами механизмы и рычаги воздействия для ликвидации в кратчайшие сроки вышеуказанных фактов проявления со стороны работников коммерческих банков бюрократизма, волокиты, бездушного отношения и вымогательства.

2. Центральному банку Республики Узбекистан, коммерческим банкам до 1 сентября 2005 года принять необходимые меры по пересмотру действующего положения и порядка выдачи денежных средств, находящихся на депозитных счетах в банках, обеспечивая бесперебойные выдачи наличных денег населению, хозяйствующим субъектам, физическим и юридическим лицам по их требованию.

Считать бесперебойную выдачу наличных денег населению и хозяйствующим субъектам с депозитных счетов, как один из важнейших оценочных критериев эффективности и надежности деятельности коммерческих банков при подведении итогов их работы за квартал, полугодие и в целом за год.

3. Принять предложения Центрального банка Республики Узбекистан и коммерческих банков, что при подведении итогов работы, в случае неоднократно повторяющего (более трех раз в месяц) нарушения установленного порядка по безотлагательной выплате наличных денег населению и хозяйствующим субъектам с депозитных счетов банков, руководители территориальных отделений и филиалов коммерческих банков подлежат освобождению от занимаемой должности.

Утвердить Положение о порядке стимулирования и повышении ответственности руководителей и должностных лиц коммерческих банков за обеспечение бесперебойной выдачи наличных средств, согласно приложению.

4. Центральному банку Республики Узбекистан при наличии систематических задержек в выдаче наличных средств применять к коммерческим банкам строгие меры ответственности, вплоть до отзыва лицензии на право совершения банковских операций.

5. Для обеспечения бесперебойных выплат наличных денег:

коммерческим банкам создать в своих подразделениях резервы наличности, обеспечивающие оперативное восполнение потребности в наличных средствах и удовлетворение заявок клиентов;

Центральному банку Республики Узбекистан образовать региональные резервные фонды наличных денег.

6. Центральному банку Республики Узбекистан:

обеспечивать без ограничений коммерческие банки наличными средствами в пределах средств на их корреспондентских счетах в Центральном банке, с использованием, при необходимости, резервных фондов при расчетно-кассовых центрах Центрального банка Республики Узбекистан;

осуществлять оперативное перераспределение наличности между регионами республики, предусмотрев бесперебойное обеспечение потребности в наличных деньгах;

совместно с коммерческими банками утверждать минимальные суммы объема резервов наличности в филиалах коммерческих банков и учитывать сумму фактических резервов в целом по банку при расчете требований по обязательным резервам.

7. Центральному банку Республики Узбекистан, коммерческим банкам:

образовать в своих структурах специальные подразделения по мониторингу за выдачей наличных средств;

разработать индикаторы, по которым должны фиксироваться и контролироваться факты отказа в законной выдаче наличности, и на их основе ввести соответствующую ежемесячную отчетность.

Определить основными задачами указанных подразделений:

осуществление постоянного мониторинга за ежедневным поступлением наличных средств, а также анализ состояния наличных расчетов, представление ежемесячных отчетов о состоянии выплат, наличии задержек в выдаче наличных средств;

осуществление оперативного управления состоянием резервов наличности и их использованием, а также маневрирование ими в целях обеспечения достаточного объема свободных наличных средств;

рассмотрение обращений и жалоб клиентов банков по вопросам беспрепятственной и бесперебойной выдачи наличных средств и принятие по ним незамедлительных мер, проведение

проверок в отделениях и филиалах коммерческих банков по указанным вопросам;

подготовку предложений по поощрению или применению мер ответственности к должностным лицам коммерческих банков по результатам их деятельности по обеспечению выполнения требований бесперебойной выдачи наличных денег с депозитных счетов населения и хозяйствующих субъектов.

Для оперативного реагирования по вопросам выдачи наличных денег организовать в каждом регионе рассмотрение заявлений клиентов, в том числе через «телефоны доверия», и незамедлительную проверку поступающих обращений.

8. Центральному банку Республики Узбекистан ежеквартально обобщать положение дел с обеспечением безусловной и беспрепятственной выплаты наличных денег с депозитных счетов населения и хозяйствующих субъектов и представлять информацию в Аппарат Президента Республики Узбекистан.

9. Государственному налоговому комитету Республики Узбекистан:

усилить контроль за реализацией принятых решений по ограничению внебанковского оборота, полнотой сдачи хозяйствующими субъектами налично-денежной выручки от реализации товаров, работ и услуг в кассы банков;

установить жесткий контроль за соответствием сданной в кассы банков налично-торговой выручки фактически складывающимся объемам розничного товарооборота и платных услуг, а также обязательным использованием контрольно-кассовых машин и расчетных терминалов предприятиями розничной торговли и сферы услуг. В случае выявления фактов неправомерного отказа в принятии платежа с использованием пластиковых карточек, принимать меры ответственности к виновным лицам в соответствии с законодательством.

10. Министерству юстиции совместно с Центральным банком Республики Узбекистан, другими заинтересованными министерствами и ведомствами в месячный срок:

внести предложения в Кабинет Министров об изменениях и дополнениях в действующие акты законодательства в связи с принятием настоящего постановления;

обеспечить приведение ведомственных нормативно-правовых актов в соответствие с положениями настоящего постановления.

11. Контроль за исполнением настоящего постановления возложить на Премьер-министра Республики Узбекистан Ш.М. Мирзияева и председателя Центрального банка Республики Узбекистан Ф.М. Муллажанова.

**Президент**
**Республики Узбекистан** **И. КАРИМОВ**

г. Ташкент,
5 августа 2005 г.,
№ ПП–147

ПРИЛОЖЕНИЕ
к постановлению Президента
Республики Узбекистан
от 5 августа 2005 года № ПП–147

## ПОЛОЖЕНИЕ О ПОРЯДКЕ СТИМУЛИРОВАНИЯ И ПОВЫШЕНИИ ОТВЕТСТВЕННОСТИ РУКОВОДИТЕЛЕЙ И ДОЛЖНОСТНЫХ ЛИЦ КОММЕРЧЕСКИХ БАНКОВ ЗА ОБЕСПЕЧЕНИЕ БЕСПЕРЕБОЙНОЙ ВЫДАЧИ НАЛИЧНЫХ СРЕДСТВ

1. Настоящее Положение определяет порядок стимулирования и повышения ответственности коммерческих банков, их руководителей и должностных лиц за обеспечение беспрепятственных выдач наличных денежных средств с депозитных счетов населения и хозяйствующих субъектов в банках.

2. Система стимулирования и материальной ответственности за своевременное осуществление расчетов наличными деньгами по первому требованию клиентов устанавливается для:

руководителей и начальников отделов денежного обращения и кассовых операций городских, районных отделений и филиалов коммерческих банков;

руководителей территориальных расчетно-кассовых центров Центрального банка.

3. За своевременное обеспечение выдач наличных денег с депозитных счетов клиентов должностные лица, указанные в пункте 2 настоящего Положения, премируются в размере до 15 процентов от должностного оклада.

4. За необоснованный отказ (более трех раз в месяц) или несвоевременные выдачи наличных денежных средств с депозитных счетов клиентов должностные лица, указанные в пункте 2 настоящего Положения, в соответствии со статьей 181 Трудового кодекса Республики Узбекистан, подвергаются штрафу в размере до 10 процентов от должностного оклада.

Штрафы налагаются в строгом соответствии со статьей 182 Трудового кодекса Республики Узбекистан.

5. В случаях неоднократно повторяющего (более трех раз) нарушения установленного порядка по безотлагательной выплате наличных денег населению и хозяйствующим субъектам с депозитных счетов банков, руководители территориальных отделений и филиалов коммерческих банков подлежат освобождению от занимаемой должности.

6. В случаях систематического невыполнения требований клиентов по выдаче наличных денег Центральный банк Республики Узбекистан обязан принимать к нарушителям в соответствии с законодательством строгие меры ответственности, вплоть до отзыва лицензии коммерческого банка.

7. Контроль за исполнением настоящего Положения осуществляет Республиканская комиссия по денежно-кредитной политике, которая ежемесячно на своих заседаниях заслушивает информацию соответствующих структурных подразделений Центрального банка и коммерческих банков по мониторингу и контролю за выдачей наличных денежных средств, рассматривает положение дел в регионах республики и принимает необходимые меры по обеспечению потребностей клиентов банков в наличных денежных средствах.

# ПОСТАНОВЛЕНИЕ ПРЕЗИДЕНТА РЕСПУБЛИКИ УЗБЕКИСТАН

# О СОКРАЩЕНИИ ВИДОВ И УПРОЩЕНИИ РАЗРЕШИТЕЛЬНЫХ ПРОЦЕДУР ДЛЯ ОСУЩЕСТВЛЕНИЯ ПРЕДПРИНИМАТЕЛЬСКОЙ ДЕЯТЕЛЬНОСТИ*

*(Собрание законодательства Республики Узбекистан, 2005 г., № 37-38, ст. 285)*

В целях создания более благоприятных условий для субъектов предпринимательства, унификации законодательства, дальнейшего снижения административных издержек, сокращения видов и упрощения разрешительных процедур для осуществления предпринимательской деятельности:

1. Установить, что с 1 октября 2005 года:

выдача лицензий на занятие установленными законодательством видами деятельности осуществляется на срок не менее 5 лет;

лицензии на осуществление видов деятельности согласно приложению № 1 выдаются без ограничения срока действия, при этом действующие лицензии на осуществление соответствующих видов деятельности считаются выданными без ограничения срока действия;

функции по лицензированию видов деятельности, указанных в приложении № 2, возлагаются на соответствующие органы государственного управления.

Лицензирующим органам в установленном порядке обеспечить жесткий контроль за соблюдением субъектами предпринимательства лицензионных требований.

2. Принять предложения Министерства экономики, Министерства юстиции, Госкомдемонополизации и Торгово-промышленной палаты Республики Узбекистан об отмене с 1 октября 2005 года дублирующих и излишних разрешительных процедур при осуществлении предпринимательской деятельности согласно приложению № 3.

3. Определить, что перечень действий и видов деятельности, на совершение и осуществление которых субъектам предпринима-

---

* Вступило в силу с 21 сентября 2005 года.

тельства необходимо получение разрешений (решений, согласований и заключений), оформляемых и выдаваемых органами государственного управления и государственной власти на местах, устанавливается исключительно законодательными актами.

Запретить органам государственного управления и государственной власти на местах принимать решения, имеющие целью введение разрешений и установление разрешительных процедур для осуществления деятельности или совершения отдельных действий субъектами предпринимательства.

Строго предупредить должностных лиц указанных органов об их персональной ответственности за нарушение настоящего пункта постановления.

4. Кабинету Министров в трехмесячный срок в установленном порядке подготовить и внести в Законодательную палату Олий Мажлиса Республики Узбекистан проект Закона Республики Узбекистан «О разрешительных процедурах», предусмотрев в нем:

внедрение в практику выдачи разрешений на заявительной основе;

определение конкретного перечня действий и видов деятельности, на совершение и осуществление которых субъектам предпринимательства необходимо получение разрешений;

упрощенные, четкие и обоснованные механизмы прохождения разрешительных процедур, приоритетное использование принципа «в одно окно», ограничение размеров оплаты за выдачу разрешений затратами на их оформление.

5. Министерству юстиции Республики Узбекистан совместно с заинтересованными министерствами и ведомствами в месячный срок внести в Кабинет Министров предложения об изменениях и дополнениях в законодательство, вытекающих из настоящего постановления.

6. Контроль за исполнением настоящего постановления возложить на заместителя Премьер-министра Республики Узбекистан В.А. Голышева.

**Президент**
**Республики Узбекистан** **И. КАРИМОВ**

г. Ташкент,
21 сентября 2005 г.,
№ ПП–186

ПРИЛОЖЕНИЕ № 1
к постановлению Президента
Республики Узбекистан
от 21 сентября 2005 года № ПП–186

## ПЕРЕЧЕНЬ ЛИЦЕНЗИРУЕМЫХ ВИДОВ ДЕЯТЕЛЬНОСТИ, ПО КОТОРЫМ ЛИЦЕНЗИИ ВЫДАЮТСЯ БЕЗ ОГРАНИЧЕНИЯ СРОКА ДЕЙСТВИЯ

1. Аудиторская деятельность
2. Ветеринарная деятельность
3. Медицинская деятельность
4. Фармацевтическая деятельность
5. Перевозка пассажиров и грузов речным транспортом
6. Изготовление ювелирных изделий из драгоценных металлов и камней
7. Профессиональная деятельность на рынке ценных бумаг (деятельность инвестиционных институтов на рынке ценных бумаг)
8. Оценочная деятельность
9. Страховая деятельность страховщиков и страховых брокеров
10. Биржевая деятельность
11. Туристическая деятельность
12. Деятельность ломбардов
13. Оптовая торговля

ПРИЛОЖЕНИЕ № 2
к постановлению Президента
Республики Узбекистан
от 21 сентября 2005 года № ПП–186

## ПЕРЕЧЕНЬ ВИДОВ ДЕЯТЕЛЬНОСТИ, ФУНКЦИИ ПО ЛИЦЕНЗИРОВАНИЮ КОТОРЫХ ВОЗЛАГАЮТСЯ НА СООТВЕТСТВУЮЩИЕ ОРГАНЫ ГОСУДАРСТВЕННОГО УПРАВЛЕНИЯ

| № | Вид деятельности | Лицензирующий орган |
|---|---|---|
| 1. | Разработка архитектурно-градостроительной документации | Государственный комитет по архитектуре и строительству |
| 2. | Проведение экспертизы проектов строительства | |
| 3. | Производство ремонтных, строительно-монтажных работ на высотах методами промышленного альпинизма | |
| 4. | Городские, пригородные, междугородные и международные перевозки пассажиров и грузов автомобильным транспортом | Узбекское агентство автомобильного и речного транспорта |
| 5. | Перевозка пассажиров и грузов речным транспортом | |
| 6. | Изготовление, реализация и прокат средств измерений | Агентство «Узстандарт» |

| № | Наименование отменяемых разрешений и разрешительных процедур | Орган, ранее выдававший разрешение | Сохраняемый механизм регулирования | Ответственный орган |
|---|---|---|---|---|
| 6. | Разрешение для децентрализованного экспорта свежей плодоовощной продукции. | Хокимияты районов (городов) | Экспортный контракт с постановкой на учет в банке и таможенных органах. | Банки и таможенные органы |
| 7. | Разрешение и согласование (согласие) на перепрофилирование (изменение профиля) приватизированного объекта торговли и сферы обслуживания (за исключением наличия в соглашениях о взаимных обязательствах и условиях деятельности обязательства по сохранению на определенный период, который не истек, профиля предприятия). | Хокимияты районов (городов), территориальные управления Госкомимущества | Соглашение о взаимных обязательствах и условиях деятельности. | Хокимияты районов (городов), территориальные управления Госкомимущества |
| 8. | Согласование режима работы торговых объектов общественного питания | Хокимияты районов (городов) | Внутренний приказ в соответствии с законодательством. | |
| 9. | Согласование состава ликвидационной комиссии предприятий (при добровольной ликвидации/самоликвидации). | Орган, осуществляющий государственную регистрацию юридического лица | Внутренний приказ в соответствии с законодательством. | |
| 10. | Согласование промежуточного ликвидационного баланса ликвидируемого предприятия (при добровольной ликвидации-/самоликвидации). | Орган, осуществляющий государственную регистрацию юридического лица | Отчетность перед налоговыми органами. | Налоговые органы |
| 11. | Согласование ликвидационного баланса ликвидируемого предприятия (при добровольной ликвидации/ самоликвидации). | Орган, осуществляющий государственную регистрацию юридического лица | Отчетность перед налоговыми органами.<br>Справка налогового органа об отсутствии или о списании задолженности перед бюджетом и внебюджетными фондами. | Налоговые органы |

ПРИЛОЖЕНИЕ № 3
к постановлению Президента Республики Узбекистан
от 21 сентября 2005 года № ПП–186

# ПЕРЕЧЕНЬ ДУБЛИРУЮЩИХ И ИЗЛИШНИХ РАЗРЕШИТЕЛЬНЫХ ПРОЦЕДУР ПРИ ОСУЩЕСТВЛЕНИИ ПРЕДПРИНИМАТЕЛЬСКОЙ ДЕЯТЕЛЬНОСТИ, ОТМЕНЯЕМЫХ С 1 ОКТЯБРЯ 2005 ГОДА

| № | Наименование отменяемых разрешений и разрешительных процедур | Орган, ранее выдававший разрешение | Сохраняемый механизм регулирования | Ответственный орган |
|---|---|---|---|---|
| 1. | Разрешение на распространение рекламы на почтовых отправлениях. | Узбекское агентство связи и информатизации | Договор на размещение рекламы в соответствии с требованиями законодательства о рекламе. | - |
| 2. | Разрешение на использование природного газа субъектами малого бизнеса. | Совет Министров Республики Каракалпакстан, хокимияты областей и г. Ташкента | Договор с газоснабжающей организацией. | Газоснабжающая организация |
| 3. | Решение о предоставлении автостоянкам права на оказание услуг по временному хранению (стоянке) автотранспорта. | Совет Министров Республики Каракалпакстан, хокимияты областей и г. Ташкента | Государственная регистрация субъекта предпринимательства. | Хокимияты районов (городов) |
| 4. | Разрешительное свидетельство на право осуществления розничной торговли юридическими лицами, в том числе получаемые предприятиями общественного питания (за исключением розничной торговли алкогольными напитками и изделиями из драгоценных металлов и драгоценных камней). | Хокимияты районов (городов) | Государственная регистрация юридического лица в качестве субъекта предпринимательства.<br>Обязательное использование контрольно-кассовой машины в установленном порядке. | Хокимияты районов (городов)<br><br>Налоговые органы |
| 5. | Разрешительное свидетельство на право оптовой торговли, включая требования о наличии собственной материально-технической базы. | Хокимияты районов (городов) | Государственная регистрация юридического лица в качестве субъекта предпринимательства.<br>Выдача лицензий на право осуществления оптовой торговли. | Хокимияты районов (городов) |

# ПОСТАНОВЛЕНИЕ КАБИНЕТА МИНИСТРОВ РЕСПУБЛИКИ УЗБЕКИСТАН

## О МЕРАХ ПО РЕАЛИЗАЦИИ УКАЗА ПРЕЗИДЕНТА РЕСПУБЛИКИ УЗБЕКИСТАН «О ДОПОЛНИТЕЛЬНЫХ МЕРАХ ПО СТИМУЛИРОВАНИЮ ПРИВЛЕЧЕНИЯ ПРЯМЫХ ЧАСТНЫХ ИНОСТРАННЫХ ИНВЕСТИЦИЙ»*

*(Собрание законодательства Республики Узбекистан, 2005 г., № 30-31, ст. 232)*

Во исполнение Указа Президента Республики Узбекистан от 11 апреля 2005 г. № УП–3594 «О дополнительных мерах по стимулированию привлечения прямых частных иностранных инвестиций» и в целях обеспечения предоставления иностранным инвесторам предусмотренных законодательством гарантий Кабинет Министров **постановляет:**

1. Утвердить Положение о порядке применения гарантии, установленной частью четвертой статьи 3 Закона Республики Узбекистан «О гарантиях и мерах защиты прав иностранных инвесторов», согласно приложению № 1.

2. Установить, что при предоставлении иностранному инвестору Правительством Республики Узбекистан дополнительных к установленным законодательством гарантий и мер защиты (льгот и преференций) заключается инвестиционный договор между Правительством Республики Узбекистан в лице Министерства внешних экономических связей, инвестиций и торговли Республики Узбекистан и иностранным инвестором, с последующим утверждением договора Кабинетом Министров.

Утвердить Положение о порядке заключения и реализации инвестиционных договоров согласно приложению № 2.

3. Контроль за исполнением настоящего постановления воз-

---

* Вступило в силу со 2 августа 2005 года.

ложить на заместителя Премьер-министра Республики Узбекистан В.А. Голышева.

**Премьер-министр**
**Республики Узбекистан** **Ш. МИРЗИЯЕВ**

г. Ташкент,
2 августа 2005 г.,
№ 180

ПРИЛОЖЕНИЕ № 1
к постановлению Кабинета Министров
от 2 августа 2005 года № 180

## ПОЛОЖЕНИЕ О ПОРЯДКЕ ПРИМЕНЕНИЯ ГАРАНТИИ, УСТАНОВЛЕННОЙ ЧАСТЬЮ ЧЕТВЕРТОЙ СТАТЬИ 3 ЗАКОНА РЕСПУБЛИКИ УЗБЕКИСТАН «О ГАРАНТИЯХ И МЕРАХ ЗАЩИТЫ ПРАВ ИНОСТРАННЫХ ИНВЕСТОРОВ»

1. Настоящее Положение, в соответствии с законами Республики Узбекистан «О гарантиях и мерах защиты прав иностранных инвесторов», «Об иностранных инвестициях», Указом Президента Республики Узбекистан от 11 апреля 2005 г. № УП–3594 «О дополнительных мерах по стимулированию привлечения прямых частных иностранных инвестиций», определяет порядок применения гарантии, предоставленной иностранным инвесторам и их инвестициям частью четвертой статьи 3 Закона «О гарантиях и мерах защиты прав иностранных инвесторов» (далее — гарантия).

2. Гарантия о применении в течение десяти лет законодательства, действовавшего на момент инвестирования, при ухудшении условий инвестирования последующим законодательством, применяется в случаях:

увеличения размера (ставки) налога на доходы, получаемые в виде дивидендов, выплачиваемых иностранному инвестору;

введения дополнительных требований, усложняющих процедуру репатриации или уменьшающих размер доходов (прибыли) иностранного инвестора, переводимых за границу, за

исключением случаев приостановления государством репатриации средств иностранного инвестора на условиях недискриминационного применения актов законодательства в случаях неплатежеспособности и банкротства предприятия с иностранными инвестициями или защиты прав кредиторов, уголовных деяний или административных правонарушений, совершенных иностранным инвестором — физическим лицом, либо иной необходимости приостановления такой репатриации в соответствии с судебным или арбитражным решением;

введения количественных ограничений на объемы осуществления инвестирования и иных дополнительных требований по размеру инвестиций, в том числе в виде увеличения минимального размера иностранных инвестиций в предприятиях с иностранными инвестициями;

введения ограничений по долевому участию иностранного инвестора в уставных фондах предприятий республики;

введения дополнительных процедур оформления и продления виз иностранных инвесторов, а также иных дополнительных требований по осуществлению иностранных инвестиций.

3. Иностранными инвесторами, в соответствии со статьей 4 Закона Республики Узбекистан «Об иностранных инвестициях», являются:

иностранные государства, административные или территориальные органы иностранных государств;

международные организации, основанные в соответствии с соглашениями или другими договорами между государствами или являющиеся субъектами международного публичного права;

юридические лица, любые иные товарищества, организации или ассоциации, основанные и действующие в соответствии с актами законодательства иностранных государств;

физические лица, являющиеся гражданами иностранного государства, лица без гражданства и граждане Республики Узбекистан, постоянно проживающие за границей.

4. Действие гарантии начинается:

при создании предприятия — с даты его государственной регистрации;

при приобретении имущества, доли, акций и других ценных бумаг, эмитированных резидентами Республики Узбекистан, права собственности на объекты торговли и сферы обслуживания, на жилые помещения вместе с земельными участка-

ми, на которых они размещены, а также права владения и пользования землей (в том числе на основе аренды) и природными ресурсами — с даты вступления в силу документа, закрепляющего право собственности или другого вещного права;

при вложении прав на интеллектуальную собственность, включая авторские права, патенты, товарные знаки, полезные модели, промышленные образцы, фирменные наименования и ноу-хау, а также деловую репутацию (гудвилл) — с даты вступления в силу документа, подтверждающего вложение прав на интеллектуальную собственность;

при приобретении концессий, включая концессии на разведку, разработку, добычу либо использование природных ресурсов — с даты регистрации концессионного договора в установленном законодательством порядке;

при инвестировании с одновременным закреплением инвестиционных обязательств в инвестиционном договоре, заключаемом иностранным инвестором с Министерством внешних экономических связей, инвестиций и торговли Республики Узбекистан — с даты вступления в силу договора;

при инвестировании в иных формах, не противоречащих законодательству Республики Узбекистан, — с даты вступления в силу документа, подтверждающего осуществление иностранным инвестором инвестиционной деятельности на территории Республики Узбекистан.

5. При наступлении любого из перечисленных в пункте 2 настоящего Положения видов ухудшения условий инвестирования иностранный инвестор уведомляет соответствующий уполномоченный орган о применении гарантии.

Уполномоченными органами, которые уведомляются о применении иностранным инвестором гарантии, являются государственные организации, осуществляющие государственную регистрацию юридических лиц, Министерство иностранных дел, Министерство внутренних дел, Министерство внешних экономических связей, инвестиций и торговли, Государственный налоговый комитет Республики Узбекистан и обслуживающие банки.

6. Уведомление направляется (передается) в письменной форме:

в органы государственной налоговой службы по месту регистрации предприятия — в случае увеличения размера (став-

ки) налога на доходы, получаемые в виде дивидендов, выплачиваемых иностранному инвестору;

в обслуживающий банк — в случае введения дополнительных требований, усложняющих процедуру репатриации или уменьшающих размер доходов (прибыли) иностранного инвестора, переводимых за границу, за исключением случаев, предусмотренных настоящим положением;

в соответствующие государственные организации, осуществляющие государственную регистрацию юридических лиц — в случае введения количественных ограничений на объемы осуществления инвестирования и иных дополнительных требований по размеру инвестиций, в том числе в виде увеличения минимального размера иностранных инвестиций в предприятиях с иностранными инвестициями, ограничений по долевому участию иностранного инвестора в уставных фондах предприятий республики, а также иных дополнительных требований по осуществлению иностранных инвестиций;

в Министерство иностранных дел и (или) Министерство внутренних дел Республики Узбекистан — в случае введения дополнительных процедур оформления и продления виз иностранных инвесторов;

в Министерство внешних экономических связей, инвестиций и торговли Республики Узбекистан — при наличии инвестиционного договора, предоставляющего иностранному инвестору дополнительные к установленным законодательством гарантии и меры защиты, — по тем условиям инвестирования, которые указаны в инвестиционном договоре.

Уведомление может быть направлено инвестором в любое время после принятия акта законодательства, ухудшающего условия инвестирования. В уведомлении указываются обстоятельства, которые иностранный инвестор считает ухудшением условий инвестирования и акт законодательства, действовавший на дату инвестирования, который он намеревается применять в течение срока действия гарантии.

7. Уведомление иностранного инвестора является основанием для применения уполномоченным органом в отношении иностранного инвестора законодательства, действовавшего на дату инвестирования. Уведомление, независимо от даты направления его в уполномоченный орган, действует с момента вступ-

ления в силу акта законодательства, ухудшающего условия инвестирования.

В случае несогласия с уведомлением иностранного инвестора уполномоченный орган может обратиться в Министерство юстиции Республики Узбекистан за юридическим заключением о правомерности применения иностранным инвестором части четвертой статьи 3 Закона «О гарантиях и мерах защиты прав иностранных инвесторов» и настоящего Положения.

8. Министерство юстиции Республики Узбекистан в двухнедельный срок с момента получения обращения направляет в соответствующий уполномоченный орган мотивированное заключение.

Уполномоченный орган может обратиться в суд с иском о неправомерности применения гарантии иностранным инвестором.

В случае наличия юридического заключения Министерства юстиции о неправомерности применения иностранным инвестором гарантии уполномоченный орган может обратиться в суд с соответствующим иском без уплаты государственной пошлины.

9. Несогласие уполномоченного органа с уведомлением иностранного инвестора, его обращение в Министерство юстиции Республики Узбекистан за юридическим заключением и в суд с иском о неправомерности применения гарантии иностранным инвестором не являются основаниями для приостановления применения в отношении иностранного инвестора гарантии.

10. Действие настоящего Положения не распространяется на принятие, дополнение либо отмену актов законодательства, которые непосредственно связаны с обеспечением защиты интересов национальной безопасности Республики Узбекистан, определяемых в соответствии с законодательными актами и международными договорами Республики Узбекистан.

ПРИЛОЖЕНИЕ
к Положению о порядке применения гарантии, установленной частью четвертой статьи 3 Закона Республики Узбекистан «О гарантиях и мерах защиты прав иностранных инвесторов»

# СХЕМА УВЕДОМЛЕНИЯ ИНОСТРАННЫМ ИНВЕСТОРОМ О ПРИМЕНЕНИИ ГАРАНТИИ

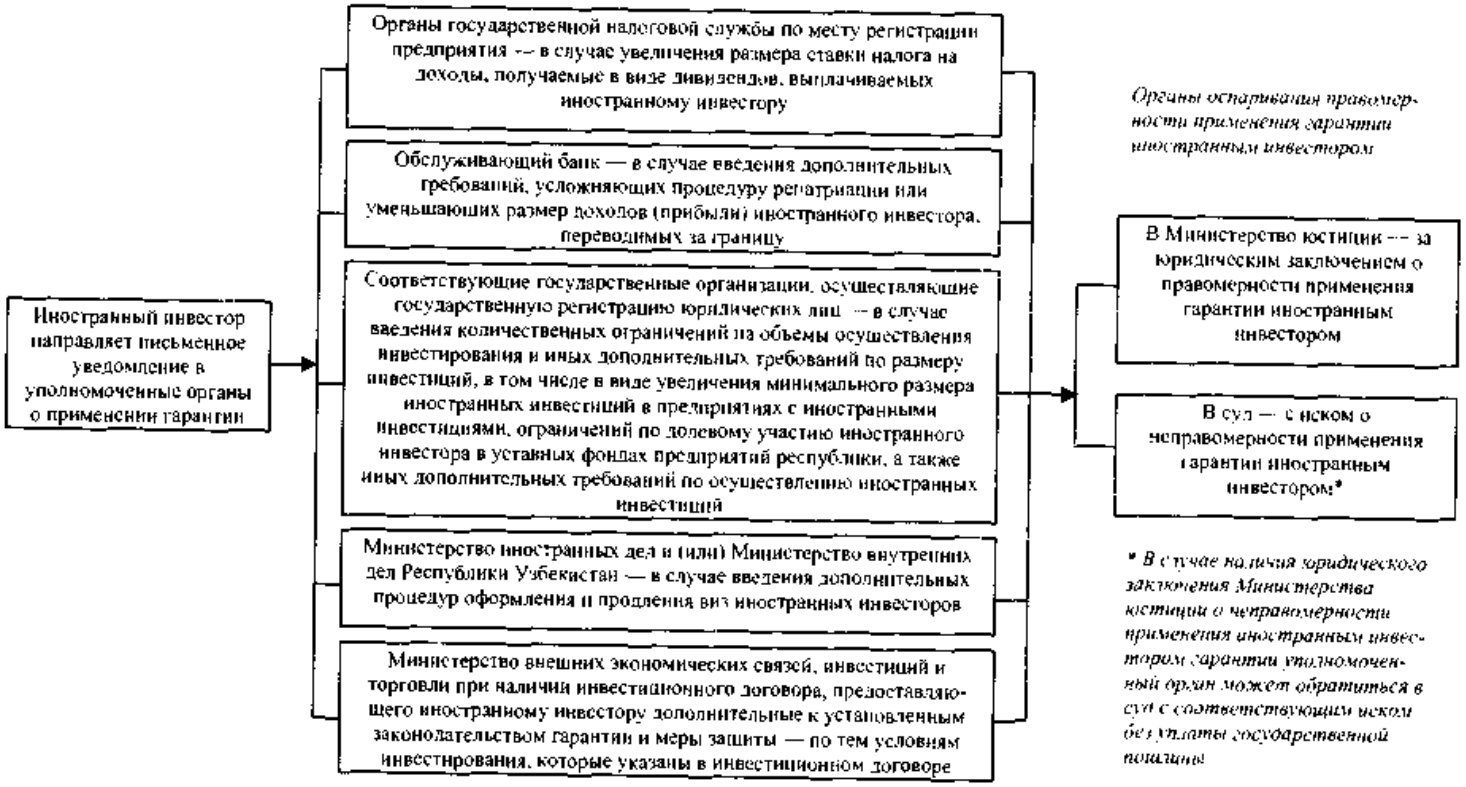

ПРИЛОЖЕНИЕ № 2
к постановлению Кабинета Министров
от 2 августа 2005 года № 180

# ПОЛОЖЕНИЕ О ПОРЯДКЕ ЗАКЛЮЧЕНИЯ И РЕАЛИЗАЦИИ ИНВЕСТИЦИОННЫХ ДОГОВОРОВ

1. Настоящее Положение, в соответствии со статьей 4 Закона Республики Узбекистан «О гарантиях и мерах защиты прав иностранных инвесторов», определяет порядок заключения инвестиционных договоров Правительством Республики Узбекистан с иностранными инвесторами при предоставлении им дополнительных к установленным законодательством гарантий и мер защиты (льгот и преференций).

Заключение и реализация договоров с иностранными инвесторами, направленных на закрепление их инвестиционных обязательств, не связанных с предоставлением дополнительных гарантий и мер защиты (льгот и преференций), осуществляется в установленном законодательством порядке.

2. Дополнительные гарантии и меры защиты (льготы и преференции) предоставляются иностранным инвесторам в каждом конкретном случае при инвестировании:

в приоритетные отрасли, обеспечивающие устойчивый экономический рост, прогрессивные структурные изменения экономики страны;

в приоритетные проекты, обеспечивающие укрепление и расширение производственного и экспортного потенциала республики, ее интеграцию в мирохозяйственные связи;

в проекты в сфере малого предпринимательства, реализация которых направлена на переработку сырья и материалов, производство потребительских товаров и услуг, обеспечение занятости населения.

3. В целях обеспечения выполнения обязательств иностранными инвесторами, которым предоставляются дополнительные гарантии и меры защиты (льготы и преференции), с инвестором заключается инвестиционный договор.

4. Инвестиционный договор определяет права, обязанности и ответственность субъектов инвестиционной деятельности в отношении объектов инвестиционной деятельности.

5. Инвестиционный договор заключается между Правительством Республики Узбекистан в лице Министерства внешних экономических связей, инвестиций и торговли Республики Узбекистан и иностранным инвестором (инвесторами).

6. Инвестиционный договор в обязательном порядке заключается в случае предоставления Правительством Республики Узбекистан иностранному инвестору дополнительных к установленным законодательством гарантий и мер защиты (льгот и преференций).

Такие гарантии и меры защиты (льготы и преференции) могут включать предоставление гарантии Правительства Республики Узбекистан, создание специального таможенного, налогового и платежного режима, осуществление государственного мониторинга реализации проектов, содействие в финансировании инвестиционных проектов, включение в инвестиционную программу или иные меры в соответствии с законодательством Республики Узбекистан.

7. Инвестиционный договор должен включать в себя указания на:

объект и объем инвестиций;

срок и условия действия инвестиционного договора;

права и обязанности инвестора, в том числе по объему инвестирования, обеспечению определенного объема производства, гарантированному уровню локализации производства и качества продукции, объему экспорта товаров и услуг собственного производства, обеспечению возврата привлекаемых под гарантию Правительства Республики Узбекистан кредитов, соблюдению законодательства в области охраны окружающей среды, рационального использования природных ресурсов, трудового законодательства и техники безопасности, по другим аспектам производственной деятельности;

права и обязанности Правительства Республики Узбекистан, в том числе по предоставлению дополнительных к установленным законодательством гарантий и мер защиты;

информацию о сроках подготовки проектно-сметной документации, заключения договоров на подрядные работы, источниках финансирования, графиках реализации проекта, порядке технического надзора за ходом осуществления инвестиционного проекта;

порядок и сроки предоставления иностранным инвестором отчетов о ходе исполнения его обязательств;

ответственность сторон за несоблюдение условий инвестиционного договора;

порядок внесения изменений;

порядок прекращения;

порядок разрешения и место рассмотрения споров, вытекающих из инвестиционного договора.

Инвестиционный договор может содержать и иные условия в зависимости от специфики инвестиционного проекта, в том числе:

взаимные обязательства сторон по развитию производственной и социальной инфраструктуры региона;

право инвестора на вывоз из Республики Узбекистан произведенной в результате выполнения договора принадлежащей ему продукции и полученной прибыли (доходов);

обязательства иностранного инвестора по найму и обучению работников из числа физических лиц Республики Узбекистан, условия по использованию технологий, а также обязательства инвестора по обучению работников созданной организации после окончания реализации инвестиционного проекта.

8. Для подготовки инвестиционного договора иностранный инвестор представляет в Министерство внешних экономических связей, инвестиций и торговли Республики Узбекистан:

проект инвестиционного договора;

основные экономические показатели, выполненные на основании технико-экономического обоснования (технико-экономического расчета), прошедшего в случаях, установленных законодательством, экспертизу в уполномоченных органах;

заключение Министерства юстиции — в части правовой экспертизы проекта инвестиционного договора;

заключения Министерства финансов, Министерства экономики и Государственного налогового комитета — в части предоставления иностранным инвесторам и (или) создаваемому предприятию с иностранными инвестициями дополнительных к установленным законодательством льгот и преференций по налогообложению.

9. При необходимости Министерство внешних экономических связей, инвестиций и торговли Республики Узбекистан может затребовать от иностранного инвестора дополнительные материалы, связанные с оценкой проекта инвестиционного договора.

10. Представленный иностранным инвестором проект инвестиционного договора и другие материалы рассматриваются уполномоченными органами в течение четырнадцати рабочих дней со дня получения проекта инвестиционного договора.

11. В случае необходимости, в целях согласования положений инвестиционного договора между Министерством внешних экономических связей, инвестиций и торговли Республики Узбекистан и иностранным инвестором (инвесторами) проводятся переговоры.

12. Подписанный иностранным инвестором и Министерством внешних экономических связей, инвестиций и торговли Республики Узбекистан инвестиционный договор вносится Министерством внешних экономических связей, инвестиций и торговли в Кабинет Министров Республики Узбекистан для принятия решения Правительства о его утверждении.

В случае, если технико-экономическое обоснование (технико-экономический расчет) инвестиционного проекта подлежит утверждению Кабинетом Министров Республики Узбекистан, соответствующий пункт об утверждении инвестиционного договора может быть включен в проект решения Правительства об утверждении ТЭО (ТЭР) инвестиционного проекта.

В случае, если инвестиционным договором предусматривается предоставление налоговых и таможенных льгот и преференций, такой договор утверждается в порядке, установленном законодательством.

13. Инвестиционный договор с иностранным инвестором вступает в силу с даты принятия решения о его утверждении, если иное не предусмотрено этим решением.

14. Иностранный инвестор в порядке и сроки, оговоренные в инвестиционном договоре, представляет в Министерство внешних экономических связей, инвестиций и торговли Республики Узбекистан отчеты о ходе исполнения принятых обязательств. Министерство внешних экономических связей, инвестиций и торговли осуществляет контроль за исполнением иностранным инвестором обязательств, вытекающих из инвестиционного договора.

15. Действие настоящего Положения распространяется на инвестиционные проекты, реализуемые после вступления его в силу.

ПРИЛОЖЕНИЕ
к Положению о порядке заключения и реализации инвестиционных договоров

# СХЕМА ЗАКЛЮЧЕНИЯ И РЕАЛИЗАЦИИ ИНВЕСТИЦИОННОГО ДОГОВОРА

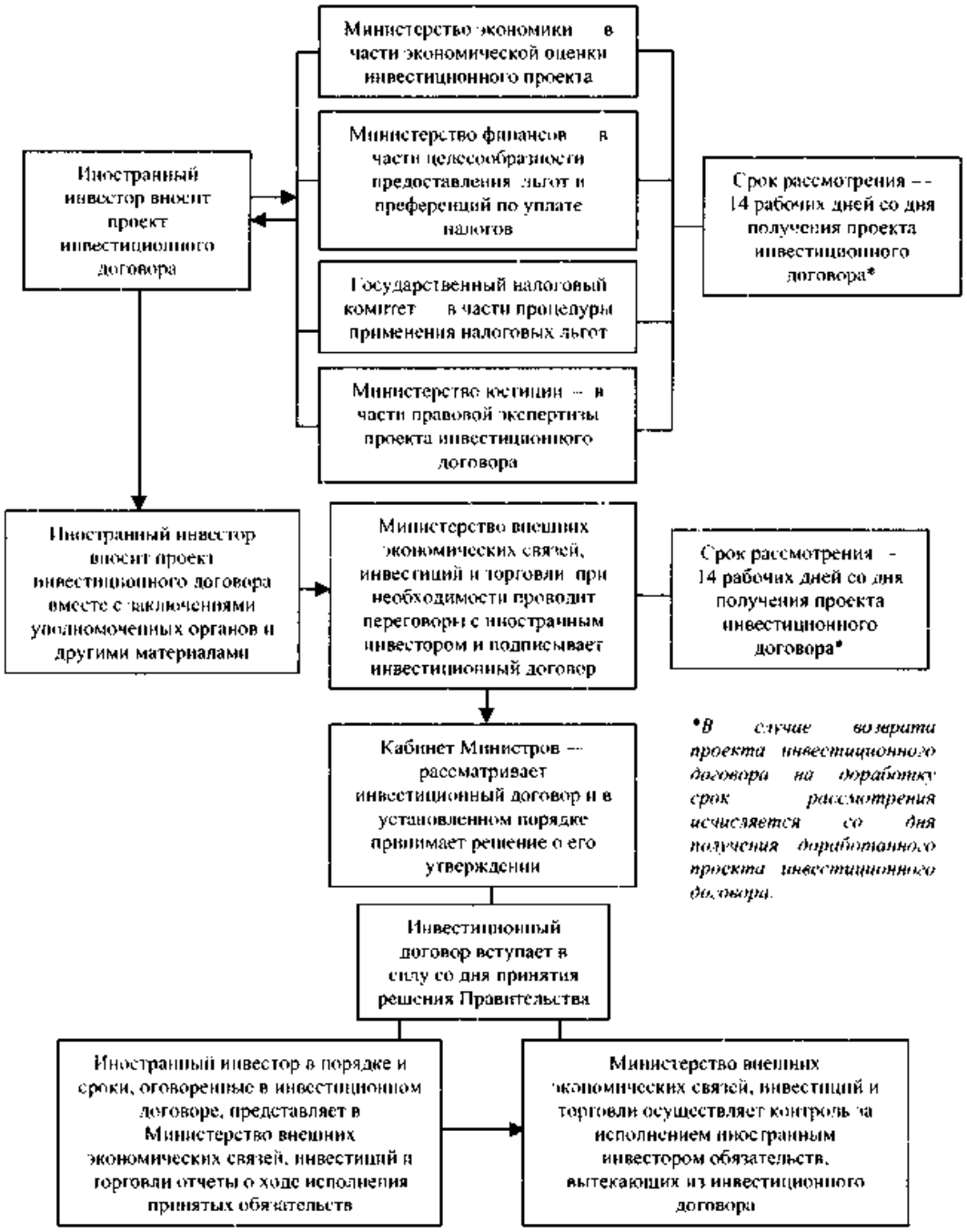


**В случае возврата проекта инвестиционного договора на доработку срок рассмотрения исчисляется со дня получения доработанного проекта инвестиционного договора.*

# ПОСТАНОВЛЕНИЕ КАБИНЕТА МИНИСТРОВ РЕСПУБЛИКИ УЗБЕКИСТАН

# ОБ УТВЕРЖДЕНИИ ПОЛОЖЕНИЯ О ЛИЦЕНЗИРОВАНИИ ДЕЯТЕЛЬНОСТИ ПО ОСУЩЕСТВЛЕНИЮ ОПТОВОЙ ТОРГОВЛИ*

*(Собрание законодательства Республики Узбекистан, 2005 г., № 43-44, ст. 331)*

В соответствии с постановлением Президента Республики Узбекистан от 21 сентября 2005 года № ПП–186 «О сокращении видов и упрощении разрешительных процедур для осуществления предпринимательской деятельности» Кабинет Министров **постановляет:**

1. Утвердить Положение о лицензировании деятельности по осуществлению оптовой торговли согласно приложению.

2. Установить, что:

разрешительные свидетельства на право осуществления оптовой торговли, выданные хозяйствующим субъектам до вступления в силу настоящего постановления, действуют до истечения их срока действия;

действующие разрешительные свидетельства на право осуществления оптовой торговли могут быть переоформлены в лицензии на осуществление оптовой торговли без взимания дополнительных сборов на основании представленного заявления хозяйствующего субъекта и разрешительного свидетельства на право осуществления оптовой торговли. Срок переоформления не должен превышать двух рабочих дней;

по истечении срока действия разрешительных свидетельств на право осуществления оптовой торговли, хозяйствующие субъекты получают лицензии на осуществление оптовой торговли в установленном порядке.

3. Совету Министров Республики Каракалпакстан, хокимиятам областей, городов и районов в срок до 1 января 2006 года обеспечить организацию работ по изготовлению бланков и выдаче лицензий на осуществление оптовой торговли.

4. Предоставить хозяйствующим субъектам, сроки действия разрешительных свидетельств на право осуществления опто-

---

* Вступило в силу с 5 ноября 2005 года.

вой торговли которых истекли после 21 сентября 2005 года, право осуществления оптовой торговли без лицензии в период с 21 сентября до 1 января 2006 года без применения к ним мер ответственности, предусмотренных законодательством за занятие деятельностью без лицензии.

5. Контроль за исполнением настоящего постановления возложить на заместителя Премьер-министра Республики Узбекистан В.А. Голышева.

**Премьер-министр**
**Республики Узбекистан** **Ш. МИРЗИЯЕВ**

г. Ташкент,
5 ноября 2005 г.,
№ 242

ПРИЛОЖЕНИЕ
к постановлению Кабинета Министров
от 5 ноября 2005 года № 242

# ПОЛОЖЕНИЕ О ЛИЦЕНЗИРОВАНИИ ДЕЯТЕЛЬНОСТИ ПО ОСУЩЕСТВЛЕНИЮ ОПТОВОЙ ТОРГОВЛИ

## I. ОБЩИЕ ПОЛОЖЕНИЯ

1. Настоящее Положение определяет порядок лицензирования деятельности по осуществлению оптовой торговли.

Юридическим лицам, осуществляющим оптовую торговлю отдельными видами товаров на основании других лицензий в соответствии с законодательством, получение лицензии на осуществление оптовой торговли не требуется.

2. Лицензированию подлежит деятельность по осуществлению оптовой торговли.

Оптовой торговлей признается реализация закупаемых товаров по безналичной форме расчетов для использования их в коммерческих целях или для собственных производственно-хозяйственных нужд.

3. Деятельностью по осуществлению оптовой торговли могут заниматься только юридические лица.

4. На деятельность по осуществлению оптовой торговли выдаются типовые (простые) лицензии.

5. Лицензирование деятельности по осуществлению оптовой торговли осуществляется хокимиятами городов (районов) по месту государственной регистрации юридического лица — соискателя лицензии (далее — лицензирующий орган).

6. За рассмотрение лицензирующим органом заявления соискателя лицензии взимается сбор в размере одной минимальной заработной платы, установленной законодательством. Сумма сбора за рассмотрение документов на выдачу лицензии зачисляется на счет лицензирующего органа.

7. За выдачу лицензии взимается государственная пошлина в двукратном размере минимальной заработной платы, установленной законодательством. Сумма государственной пошлины зачисляется в республиканский бюджет.

8. Лицензия на осуществление оптовой торговли выдается на неограниченный срок.

## II. ЛИЦЕНЗИОННЫЕ ТРЕБОВАНИЯ И УСЛОВИЯ

9. Лицензионными требованиями и условиями по осуществлению оптовой торговли являются:

соблюдение законодательства Республики Узбекистан, регулирующего деятельность по осуществлению оптовой торговли;

наличие сформированного уставного фонда в размере не менее 3500-кратного размера минимальной заработной платы, из которых денежными средствами — не менее 1200-кратного размера минимальной заработной платы;

наличие сертификатов соответствия или сведений о сертификации продукции на предприятиях-производителях либо их копии, в случае реализации товаров, подлежащих обязательной сертификации.

## III. ДОКУМЕНТЫ, НЕОБХОДИМЫЕ ДЛЯ ПОЛУЧЕНИЯ ЛИЦЕНЗИИ

10. Для получения лицензии соискатель лицензии представляет в лицензирующий орган следующие документы:

а) заявление о выдаче лицензии с указанием наименования

и организационно-правовой формы юридического лица, места его нахождения (почтового адреса), наименования учреждения банка и номера расчетного счета в банке, лицензируемого вида деятельности;

б) нотариально заверенную копию свидетельства о государственной регистрации юридического лица;

в) копию документа, свидетельствующего о наличии сформированного уставного фонда в размере не менее 3500-кратного размера минимальной заработной платы, в том числе банковского документа о внесении денежных средств не менее 1200-кратного размера минимальной заработной платы;

г) документ, подтверждающий оплату сбора за рассмотрение лицензирующим органом заявления о выдаче лицензии.

11. Требование от соискателя лицензии представления документов и других сведений, не предусмотренных настоящим Положением, не допускается.

12. Документы доставляются соискателем лицензии в лицензирующий орган непосредственно либо через средства почтовой связи с уведомлением об их получении.

13. Документы, представленные для получения лицензии, принимаются ответственным лицом лицензирующего органа по описи, копия которой направляется (вручается) соискателю лицензии с отметкой о дате приема документов.

## IV. РАССМОТРЕНИЕ ЗАЯВЛЕНИЯ И ПРИНЯТИЕ РЕШЕНИЯ О ВЫДАЧЕ ИЛИ ОБ ОТКАЗЕ В ВЫДАЧЕ ЛИЦЕНЗИИ

14. Срок рассмотрения документов и принятия решения о выдаче или об отказе в выдаче лицензии на осуществление оптовой торговли составляет два рабочих дня со дня поступления заявления и всех необходимых документов на получение лицензии.

15. Лицензирующий орган уведомляет соискателя лицензии о принятом решении в течение одного рабочего дня после принятия соответствующего решения.

Уведомление о принятии решения на выдачу лицензии направляется (вручается) соискателю лицензии в письменной форме с указанием реквизитов банковского счета и срока уплаты государственной пошлины.

16. Лицензионное соглашение заключается между лицензирующим органом и лицензиатом и должно содержать:

фамилию, имя, отчество, занимаемую должность лиц, подписавших соглашение;

реквизиты сторон;

наименование вида деятельности, на осуществление которого выдается лицензия;

лицензионные требования и условия, предъявляемые к лицензиату;

ответственность сторон за нарушение требований и условий лицензионного соглашения;

порядок осуществления контроля со стороны лицензирующего органа за выполнением лицензиатом требований и условий лицензионного соглашения.

Лицензионное соглашение составляется в двух экземплярах — по одному экземпляру для лицензиата и лицензирующего органа.

17. Лицензии оформляются лицензирующим органом на бланках по форме, согласно приложению к настоящему Положению и подписываются хокимом города (района) или его заместителями.

Бланки лицензий являются документами строгой отчетности, имеют учетную серию, номер и степень защищенности.

Изготовление бланков лицензий осуществляется в соответствии с постановлением Кабинета Министров Республики Узбекистан от 20 декабря 2000 года № 488.

18. Лицензионное соглашение заключается и лицензия выдается в день представления соискателем лицензии документа, подтверждающего оплату государственной пошлины.

19. В случае если лицензиат в течение трех месяцев с момента направления (вручения) уведомления о принятии решения на выдачу лицензии не представил в лицензирующий орган документ, подтверждающий уплату государственной пошлины за выдачу лицензии, либо не подписал лицензионное соглашение, лицензирующий орган вправе аннулировать лицензию.

20. В выдаче лицензии может быть отказано по основаниям, предусмотренным статьей 17 Закона Республики Узбекистан «О лицензировании отдельных видов деятельности».

Отказ в выдаче лицензии по иным основаниям, в том числе по мотивам нецелесообразности, не допускается.

Соискатель лицензии имеет право обжаловать решение об отказе в выдаче лицензии, а также действия (бездействие) должностного лица лицензирующего органа в порядке, установленном законодательством.

21. В случае принятия решения об отказе в выдаче лицензии уведомление об отказе направляется (вручается) соискателю лицензии в течение одного дня после принятия соответствующего решения в письменной форме с указанием конкретных причин отказа и срока, достаточного для того, чтобы соискатель лицензии, устранив указанные причины, мог представить документы для повторного рассмотрения.

22. В случае устранения соискателем лицензии причин, послуживших основанием для отказа в выдаче лицензии, повторное рассмотрение документов осуществляется в срок, не превышающий одного рабочего дня со дня получения заявления соискателя лицензии со всеми необходимыми документами.

За повторное рассмотрение заявлений соискателей лицензий сбор не взимается.

Заявление, поданное по истечении срока, указанного в уведомлении об отказе в выдаче лицензии, считается вновь поданным.

## V. ПЕРЕОФОРМЛЕНИЕ ЛИЦЕНЗИИ, ВЫДАЧА ДУБЛИКАТА

23. В случае преобразования лицензиата, изменения его наименования или местонахождения (почтового адреса), лицензиат или его правопреемник в недельный срок после прохождения перерегистрации либо изменения местонахождения (почтового адреса) обязан обратиться в лицензирующий орган для переоформления лицензии с приложением соответствующих документов, подтверждающих указанные сведения.

24. До переоформления лицензии лицензиат осуществляет указанную в ней деятельность на основании ранее выданной лицензии.

25. При переоформлении лицензии лицензирующий орган вносит соответствующие изменения в реестр лицензий. Переоформление лицензии осуществляется в течение двух дней со дня получения лицензирующим органом заявления о переоформлении лицензии с приложением соответствующих документов.

При переоформлении лицензии взимается сбор в размере половины минимальной заработной платы, установленной законодательством. Сумма сбора за переоформление лицензии зачисляется на счет лицензирующего органа.

26. Взамен утраченной или пришедшей в негодность лицензии по заявлению лицензиата может быть выдан ее дубликат.

Для получения дубликата лицензии лицензиат представляет в лицензирующий орган заявление о выдаче дубликата лицензии с указанием наименования и организационно-правовой формы юридического лица и документ, подтверждающий оплату сбора за выдачу дубликата лицензии.

При выдаче дубликата лицензии взимается сбор в размере половины минимальной заработной платы, установленной законодательством. Сумма сбора за выдачу дубликата лицензии зачисляется на счет лицензирующего органа.

## VI. КОНТРОЛЬ ЗА СОБЛЮДЕНИЕМ ЛИЦЕНЗИОННЫХ ТРЕБОВАНИЙ И УСЛОВИЙ

27. Контроль за соблюдением лицензионных требований и условий осуществляется соответствующими контролирующими органами путем проведения проверок в установленном законодательством порядке.

Соответствующие контролирующие органы могут запрашивать и получать от лицензиата необходимую информацию по вопросам, возникающим при проведении проверок соблюдения лицензионных требований и условий.

На основании результатов проверок составляется акт проверки. В случае выявления нарушений, в акте проверки указываются конкретные факты нарушения лицензионных требований и условий.

Копия акта проверки направляется в лицензирующий орган, который при наличии фактов нарушения лицензионных требований и условий, выносит решение, обязывающее лицензиата устранить выявленные нарушения лицензионных требований и условий, и устанавливает сроки устранения таких нарушений.

28. Акт проверки составляется в двух экземплярах, один из которых передается лицензиату, второй экземпляр остается у контролирующего органа.

## VII. ПРИОСТАНОВЛЕНИЕ, ПРЕКРАЩЕНИЕ ДЕЙСТВИЯ, АННУЛИРОВАНИЕ ЛИЦЕНЗИИ

29. Приостановление действия лицензии на срок не более десяти рабочих дней производится лицензирующим органом в соответствии со статьей 22 Закона Республики Узбекистан «О лицензировании отдельных видов деятельности».

Приостановление действия лицензии на срок более десяти рабочих дней осуществляется в судебном порядке.

Решение лицензирующего органа о приостановлении действия лицензии может быть обжаловано в суд. В случае признания судом необоснованности приостановления действия лицензии, лицензирующий орган несет перед лицензиатом ответственность в размере понесенного им ущерба.

30. Прекращение действия и аннулирование лицензии производится в соответствии со статьями 23 и 24 Закона Республики Узбекистан «О лицензировании отдельных видов деятельности».

## VIII. РЕЕСТР ЛИЦЕНЗИЙ

31. Лицензирующий орган в установленном порядке ведет реестр лицензий.

32. В реестре лицензий должны быть указаны:

а) основные сведения о лицензиатах, включающие: полное и сокращенное наименование, данные о государственной регистрации юридического лица (дата регистрации, дата выдачи и номер свидетельства о государственной регистрации), почтовый адрес, и, при наличии, номера телефона, факса, адрес электронной почты;

б) лицензируемый вид деятельности;

в) даты выдачи и номера лицензий;

г) основания и даты переоформления, приостановления, возобновления действия лицензий;

д) основания и даты прекращения действия лицензий;

е) основания и даты аннулирования лицензий.

33. Информация, содержащаяся в реестре лицензий, является открытой для ознакомления с ней заинтересованных юридических и физических лиц и предоставляется в трехдневный

срок в виде выписки из реестра о конкретных лицензиатах по письменному запросу и предъявлении документа об оплате запроса.

34. За предоставление информации из реестра в отношении одного лицензиата взимается плата в размере половины минимальной заработной платы, установленной законодательством.

Органам государственной власти и управления информация из реестра лицензий предоставляется безвозмездно.

35. Сумма сбора за предоставление информации из реестра вносится на счет лицензирующего органа.

ПРИЛОЖЕНИЕ
к Положению о лицензировании
деятельности по осуществлению оптовой
торговли

**ГОСУДАРСТВЕННЫЙ ГЕРБ
РЕСПУБЛИКИ УЗБЕКИСТАН**

**РЕСПУБЛИКА УЗБЕКИСТАН**

**ХОКИМИЯТ** _____

**ЛИЦЕНЗИЯ**
АА № 000

Настоящей лицензией _____
(полное наименование владельца лицензии)

_____

_____

разрешается осуществление _____
(разрешенный вид деятельности)

_____

_____

Местонахождение владельца лицензии (почтовый адрес):

_____

_____

Идентификационный номер налогоплательщика-владельца лицензии:

_____

Дата выдачи лицензии: _____ _____ г.
Срок действия лицензии не ограничен.
Порядковый номер по реестру: _____
Уполномоченное лицо:

_____ _____
(Ф.И.О.) (подпись)

М.П.

# ПОСТАНОВЛЕНИЕ МИНИСТЕРСТВА ФИНАНСОВ РЕСПУБЛИКИ УЗБЕКИСТАН ГОСУДАРСТВЕННОГО НАЛОГОВОГО КОМИТЕТА РЕСПУБЛИКИ УЗБЕКИСТАН

## ОБ УТВЕРЖДЕНИИ ПОЛОЖЕНИЯ О ПОРЯДКЕ ИСЧИСЛЕНИЯ И УПЛАТЫ ЕДИНОГО НАЛОГОВОГО ПЛАТЕЖА*

*(Собрание законодательства Республики Узбекистан, 2005 г., № 30-31, ст. 239)*

В соответствии с Налоговым кодексом Республики Узбекистан, статьей 7 Закона Республики Узбекистан «О государственной налоговой службе» и Указом Президента Республики Узбекистан от 20 июня 2005 года № УП–3620 «О дополнительных мерах по стимулированию развития микрофирм и малых предприятий» (Собрание законодательства Республики Узбекистан, 2005 г., № 25-26, ст. 177), **постановляем:**

1. Утвердить прилагаемое Положение о порядке исчисления и уплаты единого налогового платежа.

2. Настоящее постановление вступает в силу по истечении десяти дней с момента его государственной регистрации в Министерстве юстиции Республики Узбекистан.

**Министр финансов** **С. РАХИМОВ**

г. Ташкент,
2 августа 2005 г.,
№ 69

**Председатель Государственного налогового комитета** **Б. ПАРПИЕВ**

г. Ташкент,
2 августа 2005 г.,
№ 2005-45

---

* Зарегистрировано Министерством юстиции Республики Узбекистан 2 августа 2005 года, регистрационный № 1501, и вступило в силу с 12 августа 2005 года.

УТВЕРЖДЕНО
постановлением Министерства финансов и
Государственного налогового комитета
от 2 августа 2005 года №№ 69, 2005-45

# ПОЛОЖЕНИЕ О ПОРЯДКЕ ИСЧИСЛЕНИЯ И УПЛАТЫ ЕДИНОГО НАЛОГОВОГО ПЛАТЕЖА

Настоящее Положение, в соответствии с Указом Президента Республики Узбекистан от 20 июня 2005 года № УП–3620 «О дополнительных мерах по стимулированию развития микрофирм и малых предприятий» (Собрание законодательства Республики Узбекистан, 2005 г., № 25-26, ст. 177), определяет порядок исчисления и уплаты единого налогового платежа.

## I. ОБЩИЕ ПОЛОЖЕНИЯ

1. Единый налоговый платеж для микрофирм и малых предприятий введен взамен уплаты единого налога, обязательных отчислений во внебюджетный Пенсионный фонд, Республиканский дорожный фонд и Фонд развития школьного образования.

2. Микрофирмы и малые предприятия, за исключением указанных в пункте 9 настоящего Положения, могут уплачивать по их желанию либо единый налоговый платеж, либо совокупность всех налогов, сборов и обязательных платежей, предусмотренных законодательством.

3. Предприятия, являющиеся плательщиками единого налогового платежа, сумму налога на добавленную стоимость, оплаченную при приобретении товаров (работ, услуг), включая импортируемые товары (работы, услуги), включают в стоимость этих товаров (работ, услуг), за исключением консигнационных, по которым налог на добавленную стоимость относится на расходы периода.

4. При переходе микрофирм и малых предприятий на порядок уплаты единого налогового платежа за ними сохраняются обязательства по уплате единого налога и обязательных отчислений в государственные целевые фонды, начисленных (подлежащих начислению) до 1 июля 2005 года.

5. Для микрофирм и малых предприятий — плательщиков единого налогового платежа сохраняется:

а) порядок уплаты:

таможенных платежей (таможенной пошлины, НДС, акцизного налога, сборов за таможенное оформление при ввозе товаров на территорию Республики Узбекистан);

акцизного налога при производстве подакцизной продукции;

налога за пользование недрами;

сбора за регистрацию юридических лиц;

единого социального платежа;

сбора за право торговли, включая лицензионные сборы на право торговли отдельными видами товаров;

сборов в Республиканский дорожный фонд;

государственных пошлин;

компенсационных выплат за загрязнение окружающей природной среды и размещение отходов на территории Республики Узбекистан;

б) порядок удержания налогов и обязательных платежей у источника выплаты в соответствии законодательством.

6. В случае если микрофирмы и малые предприятия, являющиеся плательщиками единого налогового платежа, сдают в аренду основные средства и нематериальные активы, числящиеся на балансе, то они со стоимости этих активов, сданных в аренду (за исключением лизинга), уплачивают налог на имущество в общеустановленном порядке. При этом на данные микрофирмы и малые предприятия не распространяются льготы по налогу на имущество, предоставленные для предприятий-экспортеров.

## II. ПЛАТЕЛЬЩИКИ ЕДИНОГО НАЛОГОВОГО ПЛАТЕЖА

7. Плательщиками единого налогового платежа являются юридические лица, которые согласно установленным законодательством критериям (среднегодовая численность работников), относятся к категории микрофирм и малых предприятий, за исключением указанных в пункте 9 настоящего Положения.

8. При определении среднегодовой численности работников микрофирм и малых предприятий учитывается также численность работающих на унитарных (дочерних) предприятиях, в филиалах и представительствах.

9. Единый налоговый платеж не распространяется на:

юридические лица, включая организации, специализирующиеся на производстве программных средств, сервисном обслуживании компьютерной техники и программных средств, оказании услуг населению по обучению работе на компьютерной технике и с информационными технологиями, которые, согласно установленным законодательством критериям, не относятся к микрофирмам и малым предприятиям;

на микрофирмы и малые предприятия отраслей экономики, для которых установлен специальный налоговый режим по основному виду деятельности:

а) закупочные, снабженческо-сбытовые предприятия, брокерские фирмы, предприятия и организации, оказывающие услуги по договору комиссии — плательщиков единого налога.

Для данной категории микрофирм и малых предприятий сохранены действующий порядок уплаты и установленные ставки единого налога и обязательных отчислений в государственные целевые фонды и в Фонд развития школьного образования;

б) предприятия торговли и общественного питания — плательщиков налога на валовой доход;

в) сельскохозяйственные товаропроизводители — плательщиков единого земельного налога;

г) автостоянки кратковременного хранения автотранспорта, детские игровые автоматы, игровые автоматы, включая деятельность по организации залов игровых автоматов, основанных на риске вложений (с денежными (вещевыми) выигрышами), бильярдные — плательщиков фиксированного налога;

д) юридические лица, осуществляющие деятельность по организации лотерей, тотализаторов и других, основанных на риске, игр — плательщиков единого налога с валовой выручки;

е) юридические лица, осуществляющие гастрольно-концертную деятельность, в соответствии с выданной лицензией — плательщиков государственной пошлины.

ж) юридические лица, являющиеся участниками соглашений о разделе продукций.

## III. ОБЪЕКТ НАЛОГООБЛОЖЕНИЯ

10. Объектом обложения единым налоговым платежом (облагаемым оборотом) является валовая выручка.

11. В состав валовой выручки включаются:

1) сумма выручки от реализации продукции (работ, услуг).

Для строительных, строительно-монтажных, ремонтно-строительных, пусконаладочных, проектно-изыскательских и научно-исследовательских предприятий под суммой выручки от реализации продукции (работ, услуг) понимается валовая выручка, рассчитанная исходя из объема работ, выполненных собственными силами.

Для лизинговых компаний под суммой выручки от реализации продукции (работ, услуг) понимается валовая выручка, рассчитанная исходя из дохода лизингодателя (маржи);

2) прочие доходы от основной деятельности.

К прочим доходам от основной деятельности относятся:

а) взысканные или признанные должником штрафы, пени, неустойки и другие виды санкций за нарушение условий хозяйственных договоров, а также доходы по возмещению причиненных убытков;

б) доходы прошлых лет, выявленные в отчетном году;

в) другие доходы от операций, непосредственно не связанных с производством и реализацией продукции (работ, услуг), такие как рентный доход, поступления от столовых при микрофирмах и малых предприятиях, доходы от вспомогательных служб;

г) доходы от реализации основных фондов и иного имущества микрофирмы и малого предприятия;

д) доходы, полученные от списания кредиторской и депонентской задолженности в порядке, установленном законодательством;

е) дооценка товарно-материальных ценностей. Сумма дооценки товарно-материальных ценностей включается в налогооблагаемую валовую выручку по мере реализации продукции (работ, услуг);

ж) безвозмездная финансовая помощь, включая безвозмездно полученное имущество;

з) прочие операционные доходы;

3) доходы от финансовой деятельности.

В состав доходов от финансовой деятельности включаются:

а) полученные роялти и трансферт капитала;

б) доходы, полученные на территории Республики Узбеки-

стан и за ее пределами от долевого участия в деятельности других хозяйствующих субъектов, дивиденды по акциям и доходы по облигациям и другим ценным бумагам, принадлежащим микрофирме и малому предприятию;

в) доходы (маржа) от сдачи имущества в долгосрочную аренду (лизинг);

г) доходы от курсовой разницы по операциям в иностранных валютах. При этом, доходом от курсовой разницы при переоценке валютных статей баланса считается сальдо между положительной и отрицательной курсовой разницей. В случае превышения суммы отрицательной курсовой разницы над положительной, сумма превышения не уменьшает налогооблагаемую базу при исчислении единого налогового платежа;

д) доходы от проведения переоценок средств, вложенных в ценные бумаги, дочерние предприятия и т. д.;

е) прочие доходы от финансовой деятельности;

4) чрезвычайные доходы.

12. При безвозмездной передаче товаров (оказании услуг, выполнении работ) в объект налогообложения включается также их стоимость, определяемая исходя из фактических затрат на их производство, а при безвозмездной передаче имущества исходя из остаточной стоимости, числящейся на балансе.

13. При исчислении налогооблагаемой валовой выручки из валовой выручки исключаются:

а) сумма акцизного налога при производстве подакцизной продукции;

б) сумма государственных субсидий;

в) доходы по государственным облигациям и иным государственным ценным бумагам;

г) дивиденды и проценты при наличии документов (справки), подтверждающих уплату налога источником выплаты.

В случае, если налог на доходы, полученные в виде дивидендов и процентов, не был удержан у источника выплаты, то данные доходы, полученные в виде дивидендов и процентов, облагаются у получателя по ставке 15 процентов;

д) доходы, полученные в виде дивидендов и направленные в уставный капитал (фонд) микрофирмы и малого предприятия, от которых они получены.

## IV. СТАВКИ ЕДИНОГО НАЛОГОВОГО ПЛАТЕЖА

14. Налогооблагаемая валовая выручка облагается единым налоговым платежом в следующих размерах:

а) предприятия всех отраслей экономики, за исключением указанных в подпунктах «б», «в» и «г» настоящего пункта — 13 процентов;

б) предприятия сельского хозяйства, за исключением сельскохозяйственных товаропроизводителей, являющихся плательщиками единого земельного налога — 6 процентов;

в) предприятия, получающие доходы от организации массовых зрелищных мероприятий путем привлечения юридических и физических лиц (включая нерезидентов), имеющих лицензию на занятие гастрольно-концертной деятельностью, — 30 процентов;

г) нотариусы, занимающиеся частной практикой — 50 процентов.

15. Для предприятий-экспортеров, у которых доля экспорта товаров (работ, услуг) собственного производства за свободно конвертируемую валюту составляет:

от 15 до 30 процентов в общем объеме реализации — установленная ставка снижается на 30%;

от 30 и более процентов в общем объеме реализации — установленная ставка снижается в 2 раза.

Данные льготы не распространяются на предприятия, экспортирующие сырьевые товары, указанные в приложении № 1 к Инструкции о порядке исчисления и уплаты в бюджет налога на доходы (прибыль) юридических лиц (рег. № 1109 от 13 марта 2002 года — Бюллетень нормативных актов, 2002 г., № 5, 11-12, 19; 2003 г., № 4; Собрание законодательства Республики Узбекистан, 2004 г., № 10, ст. 122; 2005 г., № 5-6, ст. 45).

## V. ЛЬГОТЫ ДЛЯ ПЛАТЕЛЬЩИКОВ ЕДИНОГО НАЛОГОВОГО ПЛАТЕЖА

16. От уплаты единого налогового платежа освобождаются микрофирмы и малые предприятия, находящиеся в собственности общественных объединений инвалидов, Фонда «Нуроний» и Ассоциации «Чернобыльцы Узбекистана», в общей численнос-

ти которых работает не менее пятидесяти процентов инвалидов, ветеранов войны и трудового фронта 1941—1945 годов.

17. Малые предприятия и микрофирмы, уплачивающие единый налоговый платеж, освобождаются от уплаты в бюджет арендной платы за земельные участки, полученные в аренду в соответствии с законодательством.

Данная льгота распространяется на земельные участки, полученные в аренду по решениям Кабинета Министров Республики Узбекистан, Совета Министров Республики Каракалпакстан и местных органов государственной власти.

18. Налоговые льготы, ранее предоставленные законодательством микрофирмам и малым предприятиям по уплате единого налога, действуют при уплате единого налогового платежа.

## VI. ПРАВИЛА ПЕРЕХОДА НА ПОРЯДОК УПЛАТЫ ЕДИНОГО НАЛОГОВОГО ПЛАТЕЖА

19. Для перехода на порядок уплаты единого налогового платежа микрофирмы и малые предприятия письменно уведомляют районную (городскую) государственную налоговую инспекцию по форме согласно приложению № 1 к настоящему Положению. При этом, уведомление направляется:

вновь создаваемыми — не позднее 10 дней со дня государственной регистрации;

действующими — не позже чем за один месяц до начала квартала.

Уведомление о переходе на порядок уплаты единого налогового платежа микрофирмами и малыми предприятиями, уплачивавшими до 1 июля 2005 года единый налог, не требуется.

20. Добровольный отказ от порядка уплаты единого налогового платежа и переход на иной налоговый режим осуществляется с начала очередного квартала путем подачи письменного уведомления в районную (городскую) государственную налоговую инспекцию в срок не позднее, чем за один месяц до завершения отчетного квартала по форме согласно приложению № 1 к настоящему Положению.

21. Микрофирма и малое предприятие, перешедшие с порядка уплаты единого налогового платежа на иной налоговый режим, вправе вновь перейти на порядок уплаты единого налогового платежа не ранее, чем через один год после того, как

они добровольно отказались от применения порядка уплаты единого налогового платежа или утратили право на его применение.

22. При переходе на порядок уплаты единого налогового платежа или на иной налоговый режим за предприятиями сохраняются обязательства по уплате налогов, сборов и обязательных платежей за предыдущий период исходя из действующего на тот период налогового режима.

## VII. ПОРЯДОК ИСЧИСЛЕНИЯ И СРОКИ УПЛАТЫ ЕДИНОГО НАЛОГОВОГО ПЛАТЕЖА

23. Единый налоговый платеж рассчитывается плательщиками самостоятельно исходя из облагаемого оборота и утвержденных ставок.

24. Плательщики единого налогового платежа, осуществляющие виды деятельности, по которым установлены различные ставки единого налогового платежа, должны вести раздельный учет по таким видам деятельности и производить расчет единого налогового платежа исходя из соответствующих ставок.

В случае если микрофирмы и малые предприятия, наряду с основной деятельностью, занимаются видами деятельности, указанными в пункте 9 настоящего Положения, то по этим видам деятельности они обязаны вести раздельный учет и уплачивать налоги, сборы и обязательные отчисления в государственные целевые фонды и Фонд развития школьного образования, предусмотренные законодательством для данной категории налогоплательщиков.

При этом, сельскохозяйственные товаропроизводители — плательщики единого земельного налога, которые согласно установленным законодательством критериям, относятся к категории микрофирм и малых предприятий, по другим видам деятельности (за исключением видов деятельности, предусмотренных в пункте 9 настоящего Положения) уплачивают по своему желанию единый налоговый платеж по ставке, предусмотренной в подпункте «б» пункта 14 настоящего Положения, либо совокупность всех налогов, сборов и обязательных платежей, предусмотренных законодательством. О выборе системы налогообложения по другим видам деятельности сельскохозяйственные товаропроизводители письменно уведомляют районную (го-

родскую) государственную налоговую инспекцию по месту регистрации по форме согласно приложению № 1 к настоящему Положению, в сроки, установленные пунктом 19 настоящего Положения.

25. По итогам первого квартала, полугодия и 9 месяцев налогоплательщики представляют в районную (городскую) государственную налоговую инспекцию по месту регистрации расчеты по единому налоговому платежу не позднее 25 числа месяца, следующего за отчетным кварталом, а по итогам года — в срок представления годовой финансовой отчетности, по форме согласно приложению № 2 к настоящему Положению.

26. Уплата единого налогового платежа производится ежеквартально нарастающим итогом до 25 числа месяца, следующего за отчетным кварталом.

27. Бухгалтерский учет расчетов по единому налоговому платежу ведется по счету учета задолженности по платежам в бюджет. Исчисленный в установленном порядке единый налоговый платеж отражается по дебету счета учета использования прибыли для уплаты налогов и сборов и по кредиту счета учета задолженности по платежам в бюджет.

Перечисленные суммы единого налогового платежа отражаются по дебету счета учета задолженности по платежам в бюджет и кредиту счета учета денежных средств.

## VIII. ЗАКЛЮЧИТЕЛЬНЫЕ ПОЛОЖЕНИЯ

28. Микрофирмы и малые предприятия несут ответственность за правильность исчисления и своевременность уплаты единого налогового платежа в соответствии с законодательством.

29. Контроль за правильностью применения настоящего Положения осуществляется органами государственной налоговой службы в соответствии с Налоговым кодексом Республики Узбекистан, Законом «О государственной налоговой службе» и другими актами законодательства Республики Узбекистан.

ПРИЛОЖЕНИЕ № 1
к Положению о порядке исчисления и уплаты единого налогового платежа

Штамп предприятия
В Государственную налоговую инспекцию
_____

# УВЕДОМЛЕНИЕ

_____
(полное наименование предприятия)

_____,
расположенное по адресу _____
(почтовый индекс, город (район, село),

_____,
название улицы и номер дома (квартиры))

осуществляющее _____,
(вид деятельности и присвоенный код органами статистики)

_____
уведомляет Вас о том, что с _____ переходит на порядок уплаты
(дата перехода)

_____
(единый налоговый платеж, совокупность всех налогов, сборов и обязательных платежей либо налоги,

_____
указанные в пункте 9 Положения о порядке исчисления и уплаты единого налогового платежа)

по _____
(указывается только вид деятельности, по которому необходимо вести раздельный учет)

Руководитель предприятия _____ _____
(подпись) (Ф.И.О.)

Главный бухгалтер
(либо иное лицо, на которое возложены функции бухгалтерского учета и финансового управления) _____ _____
(подпись) (Ф.И.О.)

М.П.

Получено _____ _____ _____
(подпись) (Ф.И.О. инспектора ГНИ) (дата)

Примечание: данное уведомление представляется в двух

экземплярах в Государственную налоговую инспекцию по месту налоговой регистрации. Государственная налоговая инспекция делает отметку о получении уведомления и один экземпляр уведомления не позднее следующего дня возвращает заявителю.

ПРИЛОЖЕНИЕ № 2
к Положению о порядке исчисления и уплаты единого налогового платежа

Штамп предприятия
В Государственную налоговую инспекцию

_____

по _____
(полное наименование предприятия)

_____

ИНН | | | | | | | | | | |

# РАСЧЕТ ЕДИНОГО НАЛОГОВОГО ПЛАТЕЖА

за _____ 20__ г.
(период)

| № | Показатели | Сумма |
|---|---|---|
| 1. | Валовая выручка, всего | |
| 2. | Чистая выручка от реализации продукции (товаров, работ и услуг) (стр. 010 формы № 2 «Отчет о финансовых результатах») | |
| 2.1. | в том числе от экспорта продукции (товаров, работ и услуг) собственного производства за свободно конвертируемую валюту | |
| 3. | Удельный вес экспортной продукции (товаров, работ и услуг) в чистой выручке от реализации (стр. 2.1 / стр. 2 х 100), % | |
| 4. | Суммы, исключаемые из валовой выручки, всего (стр. 4.1 + стр. 4.2 + стр. 4.3 + стр. 4.4 + стр. 4.5) в том числе: | |
| 4.1. | сумма акцизного налога при производстве подакцизной продукции | |
| 4.2. | сумма государственных субсидий | |
| 4.3. | доходы по государственным облигациям и иным государственным ценным бумагам | |
| 4.4. | дивиденды и проценты при наличии документов, подтверждающих уплату налога источником выплаты | |
| 4.5. | доходы, полученные в виде дивидендов и направленные в уставный капитал (фонд) юридического лица, от которого они получены | |
| 5. | Налогооблагаемая валовая выручка (стр. 1 – стр. 4) | |
| 6. | Установленная ставка единого налогового платежа, в % | |
| 7. | Скорректированная ставка единого налогового платежа для налогообложения выручки от экспорта продукции (товаров, работ и услуг) собственного производства за свободно конвертируемую валюту, в % | |
| 8. | Сумма единого налогового платежа, подлежащая уплате (стр. 5 х стр. 6) или (стр. 5 х стр. 7) | |
| 9. | Начисленная сумма единого налогового платежа по расчету за предыдущий период (стр. 8 предыдущего расчета) | |
| 10. | К доплате (стр. 8 – стр. 9) | |
| 11. | К уменьшению (стр. 8 – стр. 9) | |

Руководитель предприятия _____ _____
(подпись) (Ф.И.О.)

Главный бухгалтер
(либо иное лицо, на которое
возложены функции бухгалтерского
учета и финансового управления) _____ _____
(подпись) (Ф.И.О.)

М.П.

Отметка налогового инспектора _____

_____

_____

Получил _____ _____ _____
(подпись) (Ф.И.О. инспектора) (дата)

# ПОСТАНОВЛЕНИЕ МИНИСТЕРСТВА ФИНАНСОВ РЕСПУБЛИКИ УЗБЕКИСТАН ГОСУДАРСТВЕННОГО НАЛОГОВОГО КОМИТЕТА РЕСПУБЛИКИ УЗБЕКИСТАН МИНИСТЕРСТВА ЭКОНОМИКИ РЕСПУБЛИКИ УЗБЕКИСТАН

## ОБ УТВЕРЖДЕНИИ ПОЛОЖЕНИЯ О ПОРЯДКЕ ПРЕДОСТАВЛЕНИЯ ОТСРОЧКИ УПЛАТЫ ЕДИНОГО НАЛОГОВОГО ПЛАТЕЖА ВНОВЬ СОЗДАННЫМ МИКРОФИРМАМ И МАЛЫМ ПРЕДПРИЯТИЯМ*

*(Собрание законодательства Республики Узбекистан, 2005 г., № 30-31, ст. 240)*

В соответствии с Налоговым кодексом Республики Узбекистан, статьей 7 Закона Республики Узбекистан «О государственной налоговой службе» и Указом Президента Республики Узбекистан от 20 июня 2005 года № УП–3620 «О дополнительных мерах по стимулированию развития микрофирм и малых предприятий» (Собрание законодательства Республики Узбекистан, 2005 г., № 25-26, ст. 177), **постановляем:**

1. Утвердить прилагаемое Положение о порядке предоставления отсрочки уплаты единого налогового платежа вновь созданным микрофирмам и малым предприятиям.

2. Настоящее постановление вступает в силу по истечении десяти дней с момента его государственной регистрации в Министерстве юстиции Республики Узбекистан.

**Министр финансов** **С. РАХИМОВ**

г. Ташкент,
2 августа 2005 г.,
№ 70

---

* Зарегистрировано Министерством юстиции Республики Узбекистан 2 августа 2005 года, регистрационный № 1502, и вступило в силу с 12 августа 2005 года.

**Председатель Государственного налогового комитета** **Б. ПАРПИЕВ**

г. Ташкент,
2 августа 2005 г.,
№ 2005-46

**Первый заместитель министра экономики** **Г. САИДОВА**

г. Ташкент,
2 августа 2005 г.,
№ 61

УТВЕРЖДЕНО
постановлением Министерства финансов,
Государственного налогового комитета и
Министерства экономики
от 2 августа 2005 года
№№ 70, 2005-46, 61

# ПОЛОЖЕНИЕ О ПОРЯДКЕ ПРЕДОСТАВЛЕНИЯ ОТСРОЧКИ УПЛАТЫ ЕДИНОГО НАЛОГОВОГО ПЛАТЕЖА ВНОВЬ СОЗДАННЫМ МИКРОФИРМАМ И МАЛЫМ ПРЕДПРИЯТИЯМ

Настоящее Положение, в соответствии с Указом Президента Республики Узбекистан от 20 июня 2005 года № УП–3620 «О дополнительных мерах по стимулированию развития микрофирм и малых предприятий» (Собрание законодательства Республики Узбекистан, 2005 г., № 25-26, ст. 177), определяет порядок предоставления отсрочки уплаты единого налогового платежа вновь созданным микрофирмам и малым предприятиям (далее — предприятие).

## I. ОБЩИЕ ПОЛОЖЕНИЯ

1. Отсрочка платежа означает перенос срока уплаты налогового обязательства по единому налоговому платежу на определенный срок.

К вновь созданным относятся предприятия, зарегистрированные в установленном порядке, за исключением предприятий, созданных на базе ранее действовавших юридических лиц, их филиалов и структурных подразделений, а также предприятий, созданных при других предприятиях, при условии, если они работают на оборудовании, арендованном у этих предприятий.

2. Право на получение отсрочки по уплате единого налогового платежа имеют предприятия, зарегистрированные после принятия Указа Президента Республики Узбекистан от 20 июня 2005 года № УП–3620 «О дополнительных мерах по стимулированию развития микрофирм и малых предприятий» (Собрание законодательства Республики Узбекистан, 2005 г., № 25-26, ст. 177).

## II. ПОРЯДОК ПРЕДОСТАВЛЕНИЯ ОТСРОЧКИ ПЛАТЕЖА

3. Для получения отсрочки платежа предприятие, не позднее чем за 15 дней до наступления первого срока уплаты единого налогового платежа, подает заявление в соответствующую районную (городскую) государственную налоговую инспекцию о предоставлении ему отсрочки платежа по форме согласно приложению к настоящему Положению.

4. Районная (городская) государственная налоговая инспекция рассматривает заявление о предоставлении отсрочки платежа в течение 3 рабочих дней со дня поступления заявления, после чего выносит решение о предоставлении отсрочки платежа или об отказе с соответствующей отметкой результата принятого решения в представленном заявлении предприятия.

5. Решение районной (городской) государственной налоговой инспекции об отказе может быть принято в случаях:

представления заявления о предоставлении отсрочки платежа не по установленной форме;

подачи заявления о предоставлении отсрочки платежа позже срока, установленного в пункте 3 настоящего Положения;

предприятие не является плательщиком единого налогового платежа.

Отказ в предоставлении отсрочки по уплате единого налогового платежа по другим причинам не допускается.

Предприятие несет ответственность за достоверность све-

дений, указанных в заявлении, в соответствии с законодательством.

6. Отсрочка платежа предоставляется предприятию на год с 1 числа месяца, в котором предприятие прошло государственную регистрацию.

К примеру, если предприятие прошло государственную регистрацию 15 или 25 января, то данному предприятию отсрочка платежа предоставляется на период с 1 января текущего года по 1 января следующего года.

По желанию предприятия отсрочка платежа может быть предоставлена на срок менее одного года на основании его письменного заявления по форме согласно приложению к настоящему Положению.

7. В случае добровольного отказа предприятия от дальнейшего применения отсрочки платежа до истечения срока, указанного в заявлении, обязательства по уплате единого налогового платежа возникают в установленные сроки, начиная с месяца, в котором представлено заявление об отказе.

8. При переходе предприятия в период предоставления отсрочки платежа на иной налоговый режим, с момента перехода предприятие лишается права на отсрочку платежа, и у него возникают обязательства по уплате налогов, сборов и других обязательных платежей в соответствии с законодательством.

9. При ликвидации предприятия в период предоставления отсрочки платежа или погашения отсроченной суммы платежа, отсроченная сумма платежа уплачивается в порядке, предусмотренном законодательством.

## III. ПОРЯДОК ПРЕДОСТАВЛЕНИЯ РАСЧЕТОВ И ПОГАШЕНИЯ ОТСРОЧЕННОЙ СУММЫ ПЛАТЕЖА

10. Предприятие, которому предоставлена отсрочка платежа, представляет расчет единого налогового платежа в районную (городскую) государственную налоговую инспекцию в установленном порядке до 25 числа месяца, следующего за отчетным кварталом. При этом, предприятие в верхнем правом углу расчета единого налогового платежа ставит отметку «Отсрочка в соответствии с Указом Президента Республики Узбекистан от 20 июня 2005 года № УП–3620».

11. В случае, если срок предоставления отсрочки платежа истекает до окончания квартала, то для определения суммы единого налогового платежа за эти периоды предприятие представляет органам государственной налоговой службы справку-расчет по единому налоговому платежу по установленной форме расчета единого налогового платежа.

К примеру, если срок предоставления отсрочки платежа истекает 1 июня, то предприятие представляет в районную (городскую) государственную налоговую инспекцию справку-расчет единого налогового платежа за апрель и май, а за июнь расчет единого налогового платежа представляется до 25 июля.

12. Погашение отсроченной суммы платежа производится в течение 12 месяцев, равными долями (не менее одной двенадцатой от начисленной годовой суммы единого налогового платежа, подлежащей уплате), начиная с 1 числа месяца, следующего за истечением установленного срока предоставления отсрочки, по 1 число того же месяца следующего года. При этом уплата отсроченного платежа производится до 25 числа каждого месяца.

Данный порядок погашения отсроченной суммы платежа применяется и в случаях, предусмотренных в пунктах 7 и 8 настоящего Положения.

13. По желанию плательщика сумма задолженности может быть погашена досрочно. При этом, ежемесячная оплата отсроченного платежа должна быть не менее одной двенадцатой от начисленной годовой суммы единого налогового платежа, подлежащей уплате.

14. В случае непредставления или несвоевременного представления расчета единого налогового платежа, а также при несвоевременном погашении отсроченной суммы платежа к предприятию применяются финансовые санкции в соответствии с законодательством.

## IV. ОТРАЖЕНИЕ В БУХГАЛТЕРСКОМ УЧЕТЕ ПРЕДПРИЯТИЙ СУММ ОТСРОЧКИ ПО ЕДИНОМУ НАЛОГОВОМУ ПЛАТЕЖУ

15. В бухгалтерском учете предприятия операции, связанные с отсрочкой платежа, отражаются следующим образом:

а) на сумму начисленного единого налогового платежа:

дебет счета 9820 «Расходы по прочим налогам и сборам от прибыли»;

кредит счета 6410 «Задолженность по платежам в бюджет (по видам)»;

б) перенос суммы начисленного единого налогового платежа на отсроченные суммы платежа:

дебет счета 6410 «Задолженность по платежам в бюджет (по видам)»;

кредит счета 6240 «Отсроченные обязательства по налогам и обязательным платежам»;

в) при наступлении обязательств по уплате части единого налогового платежа по окончанию отсрочки платежа:

дебет счета 6240 «Отсроченные обязательства по налогам и обязательным платежам»;

кредит счета 6410 «Задолженность по платежам в бюджет (по видам)»;

г) при уплате части отсроченного единого налогового платежа:

дебет счета 6410 «Задолженность по платежам в бюджет (по видам)»;

кредит счета учета денежных средств.

## V. ЗАКЛЮЧИТЕЛЬНЫЕ ПОЛОЖЕНИЯ

16. Предприятия несут ответственность за соблюдение требований настоящего Положения в соответствии с законодательством.

17. Контроль за своевременным погашением отсроченной суммы платежа осуществляется органами государственной налоговой службы в соответствии с Налоговым кодексом Республики Узбекистан, Законом Республики Узбекистан «О государственной налоговой службе» и другими нормативно-правовыми актами Республики Узбекистан.

ПРИЛОЖЕНИЕ
к Положению о порядке предоставления отсрочки уплаты единого налогового платежа вновь созданным микрофирмам и малым предприятиям

Штамп предприятия
В Государственную налоговую инспекцию

_____

по _____
(полное наименование предприятия)

ИНН |_|_|_|_|_|_|_|_|_|_|

## ЗАЯВЛЕНИЕ

Прошу Вас предоставить отсрочку по уплате единого налогового платежа с _____ по _____,
вновь созданному предприятию _____,
(полное наименование предприятия, ОКОНХ)

расположенному по адресу _____
(почтовый индекс, город (район), название улицы и номер

_____
дома (квартиры))

С порядком погашения отсроченной суммы платежа ознакомлены и обязуемся погашать предоставленную отсрочку в сроки, предусмотренные Положением о порядке предоставления отсрочки уплаты единого налогового платежа вновь созданным микрофирмам и малым предприятиям.

Руководитель предприятия _____ _____
(подпись) (Ф.И.О.)

Главный бухгалтер
(либо иное лицо, на которое возложены функции бухгалтерского учета и финансового управления) _____ _____
(подпись) (Ф.И.О.)

М.П.

Отметки руководителя Государственной налоговой инспекции.

Отсрочка по уплате единого налогового платежа предоставляется с _____ по _____.

Отказано в предоставлении отсрочки по уплате единого налогового платежа по следующим причинам: _____

_____

_____

_____ _____ _____

(Ф.И.О. руководителя ГНИ) (подпись) (дата)

Примечание: данное заявление представляется в двух экземплярах в Государственную налоговую инспекцию по месту постановки на учет. Государственная налоговая инспекция в течение 3 рабочих дней со дня получения данного заявления делает соответствующую отметку и один экземпляр возвращает заявителю.

**Помните, что Книга регистрации проверок защищает Вас и Ваш бизнес от незаконного вмешательства со стороны контролирующих органов!**

До начала проверки официальный представитель контролирующего органа должен заполнить **Книгу регистрации проверок.** Книга регистрации проверок (далее — КРП) ведется хозяйствующими субъектами, независимо от форм собственности, является официальным документом и должна соответствовать установленному образцу, иметь переплет в твёрдой обложке, должна быть пронумерована, прошнурована, скреплена подписью руководителя хозяйствующего субъекта (индивидуального предпринимателя) и его печатью с указанием количества страниц и даты заведения КРП. Перед началом проверки руководителю хозяйствующего субъекта (индивидуальному предпринимателю) необходимо предъявить проверяющему должностному лицу КРП для заполнения в соответствующих графах.

В случае отсутствия у проверяемого Книги регистрации проверок в акте (справке) проверки об этом должна быть сделана соответствующая запись.

В случае отказа проверяющего должностного лица от заполнения Книги регистрации прверок он ***не допускается*** к проведению проверки. После заполнения Книги регистрации проверок и окончания проверки должностные лица — руководитель проверки и руководитель хозяйствующего субъекта (индивидуальный предприниматель) подтверждают достоверность сделанных в ней записей своими подписями с указанием даты и времени подписания.

## Образец Книги регистрации проверок

| №№ | Наименование контролирующего или правоохранительного органа | Ф.И.О. проверяющего и номер удостоверения | Наименование аудиторской организации (дата выдачи, номер и срок действия лицензии), Ф.И.О. аудитора, эксперта (документ, удостоверяющий личность) | Основание для проведения проверки, номер уголовного дела | Вид и цель проверки |
|---|---|---|---|---|---|
| 1 | 2 | 3 | 4 | 5 | 6 |

| Сроки, установленные для проведения проверки | Дата и время начала и окончания проверки (ежедневно) | Фактическая продолжительность проверки | Затребованные документы | Меры, принятые в ходе проверки | Мнение руководителя хозяйствующего субъекта (индивидуального предпринимателя) |
|---|---|---|---|---|---|
| 7 | 8 | 9 | 10 | 11 | 12 |

## Правила заполнения Книги регистрации проверок

- Проверяющий орган обязан заполнить графы 2—7, проверяемый хозяйствующий субъект — 8—12.

- Во второй графе указываются полное официальное наименование проверяющего органа, его почтовый адрес, Ф.И.О. руководителя, в случае его отсутствия — Ф.И.О. исполняющего его обязанности.

- В третьей графе указываются Ф.И.О. проверяющего, номер удостоверения (в том числе специального), наименование органа, выдавшего удостоверение, срок действия удостоверения.

- В четвертой графе при привлечении аудиторской организации и/или эксперта, указываются наименование аудиторской организации, дата выдачи, номер и срок действия лицензии, Ф.И.О. аудитора и/или эксперта, номер удостоверения личности.

- В пятой графе указываются наименование органа, утвердившего план-график проведения проверки, и дата его утверждения; Ф.И.О. должностного лица, издавшего приказ, номер и дата утверждения приказа; Ф.И.О. и должность лица, вынесшего постановление о назначении проверки, связанной с возбужденным уголовным делом, его дата, а также номер уголовного дела.

- В шестой графе указывается полное наименование вида (плановая, внеплановая, краткосрочная, встречная проверки, проверка в порядке контроля) и цели проверки. Наименование вида проверки должно соответствовать указанному в плане-графике проведения проверки и в приказе, а цели — указанной в приказе.

- В седьмой графе указывается срок проведения проверки. Он не должен превышать срок, указанный в плане-графике проведения проверки.

- В восьмой графе ежедневно указываются время, дата начала и окончания проверки. В данной графе в необходимых случаях делаются особые отметки о деятельности проверяющих должностных лиц после окончания рабочего времени, установленного внутренним распорядком хозяйствующего субъекта.

- В девятой графе указывается фактический календарный срок проведения проверки.

- В десятой графе указывается полное наименование затребованных документов. В данной графе делаются особые отметки в случае несоответствия характера затребованных документов виду и целям проверки, указанным в плане-графике проведения проверки и в приказе.

- В одиннадцатой графе указывается о принятых проверяющим должностным лицом мерах в отношении хозяйствующего субъекта (остановка производства, опечатывание склада или всего предприятия, запрет на использование денежных средств и/или сырья, изъятие финансовой и иной документации и т. д.).

- В двенадцатой графе указывается мнение руководителя хозяйствующего субъекта (индивидуального предпринимателя) в формах «Согласен», «Не согласен», «Согласен с замечаниями». В случае указания мнения в форме «Не согласен» руководитель хозяйствующего субъекта (индивидуальный предприниматель) приводит обоснованные причины этого. В случае указания мнения в форме «Согласен с замечаниями» приводит аргументированные замечания.

- **Запрещается** произведение подчисток и помарок в Книге регистрации проверок. Исправления должны быть произведены путем зачеркивания ошибочных записей, надпечатывания или надписывания от руки надлежащих сведений. Каждое такое исправление заверяется подписями должностных лиц — руководителя проверки и руководителя хозяйствующего субъекта (индивидуального предпринимателя).

## Уважаемые предприниматели !

В случае незаконной проверки Вашей деятельности государственными служащими или должностными лицами, необоснованного вмешательства в финансово-хозяйственную деятельность, требования дополнительных отчетов, а также при нарушении других Ваших прав без сомнения обращайтесь в Министерство юстиции и его территориальные подразделения по «телефонам **доверия» — 008.**

## Ваши права гарантированы!

| | | |
|---|---|---|
| **Министерство юстиции Республики Узбекистан** | **(371)** | **008, 136-38-87, 133-47-68** |
| **Министерство юстиции Республики Каракалпакстан** | **(361)** | **008, 223-81-03, 223-34-00** |
| **Управления юстиции города Ташкента** | **(371)** | **008, 162-55-93, 162-35-25** |
| **Управления юстиции Андижанской области** | **(374-2)** | **008, 24-67-96, 24-24-92** |
| **Управления юстиции Бухарской области** | **(365-2)** | **008, 23-77-17, 23-13-16** |
| **Управления юстиции Джизакской области** | **(372-2)** | **008, 26-29-81** |
| **Управления юстиции Кашкадарьинской области** | **(375-2)** | **008, 21-19-52, 21-02-91** |
| **Управления юстиции Навоийской области** | **(436-2)** | **008, 23-80-47, 23-01-38** |
| **Управления юстиции Наманганской области** | **(369-2)** | **008, 26-78-93, 26-09-90** |
| **Управления юстиции Самаркандской области** | **(366-2)** | **008, 33-52-31** |
| **Управления юстиции Сурхандарьинской области** | **(376-2)** | **008, 23-38-97** |
| **Управления юстиции Сырдарьинской области** | **(367-2)** | **008, 25-19-50, 25-40-96** |
| **Управления юстиции Ташкентской области** | **(371)** | **008, 152-37-59** |
| **Управления юстиции Ферганской области** | **(373-2)** | **008, 24-90-40, 24-15-49** |
| **Управления юстиции Хорезмской области** | **(362-22)** | **008, 6-86-47, 6-65-50** |

**e-mail: info@minjust.gov.uz**

# ЎЗБЕКИСТОН РЕСПУБЛИКАСИ АДЛИЯ ВАЗИРЛИГИ

# ТАДБИРКОРЛИК ФАОЛИЯТИ– ҚОНУН ҲИМОЯСИДА

**Нашрга тайёрлаганлар:** **Жўраев Н.С.,**
**Мавлонов Б.М.,**
**Артиков Б.Х.**

**Мусаҳҳиҳлар: Дўстжонова Д., Артикова С.В.**
**Компьютерда саҳифаловчи: Қурбонбоев Ш.Ш.**

Босишга рухсат этилди 06.12.2005 й. Нашр бичими 60x90¹/₁₆. Офсет босма усули. Босма табоғи 12,0. Адади 3000 нусха. 2088-буюртма. Нархи шартнома асосида.

**Ўзбекистон Республикаси Адлия вазирлиги, 700047, Тошкент шаҳри, Сайилгоҳ кўчаси, 5-уй.**

Шарк нашриёт-матбаа акциядорлик компанияси босмахонаси. 700083, Тошкент шаҳри, Буюк Турон кўчаси, 41-уй.